盛京時報
The Shengching Shihpao

論說

空言誤國之流弊

言論者。事實之母也。人生作事。倘不心口如一。必無良好結果。若夫反道敗德。狡焉思逞者。亦終爲人所共棄。吾國開化最早。中古之世。賢哲輩出。其攄思純正。設想遠大者。雖未必坐而言之。盡能起而行之。要亦有一二獨善兼善之事。自問無慚。昭茲來許。降及清代。政尚辭術。士由科舉。一般莘莘學子。侈口而談孝弟忠信禮義廉恥諸大端。辭精理邃。非不持之有故。言之成理。隱然以轉移風化自命。令人歎羨。乃若其行事。無論修身齊家治國平天下。莫不爽然若失。判若兩人。愚夫愚婦。相習成風。恬不爲怪。國事遂敗壞於冥冥中而無可救藥。迨庚子拳匪倡亂而後。朝廷始知下詔罪己。力求自强。中外識者。亦紛然以改革制度爲請。薄海人民。莫不延頸舉踵。拭目以觀新政。董生有言。琴瑟不調。甚者必改絃而更張之。乃可鼓也。爲政不行。甚者必變法而更治之。乃可理也。時勢既易。制度自不能不變。夫復何疑。奈袞袞諸公。際此亟應改革之秋。依然是心非。愚我黔首。豈知世界之新思想。早已飛渡太平洋而入於東亞大陸。人人腦海中。無不爲民權二字所鼓盪。所謂積薪之火已燃。反遲遲汲水。其可撲滅也耶。故辛亥一役。不匝月而清社墟。民國出。此種事業。實古今中外所絕無而僅有者。舉國上下。宜如何集思廣益。實事求是。俾共和國家。大有日進無疆之勢。胡爲乎在茲八年。內政紊亂。外交失敗。其險象且較諸清末而尤甚。此無他。任事者大都盲人瞎馬。無所用心。未任事者。大都坐歎亡羊。徒知攝伏。欲求一瞻前顧後。揆時度勢之人物。崛起而旋轉其間。蓋不可得也。彼一二勇於任事者。經營慘澹。既不以大衆之心思爲心思。而稍稍知有國利民福者。又皆徒託空言。無絲毫之成績。亦何怪內外夾攻。國幾不國乎。夫共和時代。集群衆而爲政治所統一。斯成國家。則政治者。不過無形無色之一勢力。此種勢力。實由群衆之勢力而來。可知除個人而外。別無政治者。除個人而外。即別無國家也。質言之。國家乃集個人所造成。就政府一方面言。如欲於個人福利以外。別求國家之富强。可謂謬矣。就國民一方面言。其不自謀福利。而徒責政府之不爲民造福。亦誤會之已甚也。奈何中樞政治家與國民。猶是茫然罔覺。諸凡行實。皆自出於軌道外也。不亦悲夫。

張氏亦可以休矣（徵）

孫子云善戰者以不戰屈人。至戰而制勝。則圖勝之下者也。此次吉奉風潮。張氏蓄志已非一日。終不能牢籠愚直易與之一老帥。先令人問鼎之輕重。未始不爲夫已氏之恥辱也。始則暗中煽惑。欲芟除之。而不能如願以償。繼乃更迫中央。頒發命令。依然無效。今竟爲貫徹一身野心擴充自己權勢計。於炎天酷暑中。勞師千里。欲訴諸干戈。決一死戰。縱難而制勝。然是已下之下者。張氏之名聲。未必因之而加重。徒結怨遼東父老。陷吉民於水深火熱之中而已。爲張氏者。亦可以休矣。

各國政界之轉機（徵）

當國之有外患也。上下一心。敵愾甚殷。無論朝野。均須以國家爲念。即擯席不得其人。內閣更動。時有所聞。然絕無何等國內政爭之可言。蓋國家危急存亡之秋。不如此則不足以制敵國。而防外患也。英之喬治也。美之威爾遜也。法之克禮孟索也。咸因國民有此項要求。奮臂登台。以紓國難。聊慰蒼生。惟戰時之英雄。不必爲平時之良相。況禍亂弭息。國民心理因此一變乎。據歐電。法國議會之內外。有反對克禮孟索之聲浪。漸形劇烈。前首相普利安氏。行將取而代之。英之喬治內閣。亦以此次婦人參政案。爲勞働黨所破。竟致使政府聲明。訂於九月間舉行總選舉。改組政府。若夫美總統威爾遜。不洽輿情。則更彰明較著。無可諱言。外患除矣。政爭興矣。英法美各國政局。今後如何變化。雖遽難逆料。然以社會問題及民生問題爲要諦之內閣。將次而興。可操左券。不知中國今後改組如何內閣。以應世界戰後之大勢乎。官僚與軍閥之徒實諸博物院。其果何時耶。

日艦拿獲德潛水艇奏凱回國

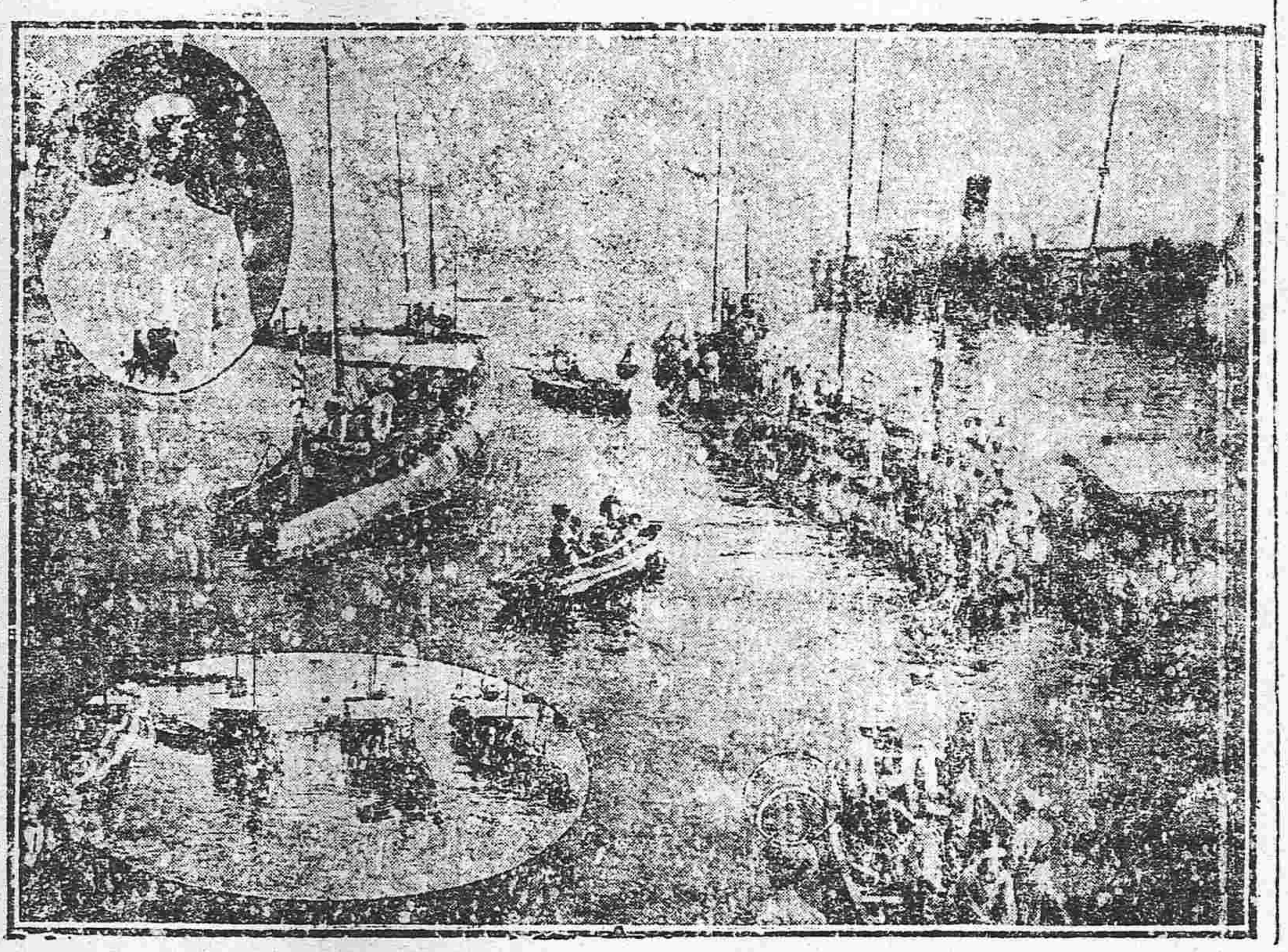

（上右日艦日進號上左日進艦長長澤大佐其餘七隻悉爲德潛水艇）

中日聯運旅客簡章

單程來回聯運客票　所有往來中華國有鐵路南滿鐵道或日本鐵道各要站之聯運乘車票皆有出售

周遊票　周遊路綫係環行中華國有鐵路南滿鐵道日本鐵道以及聯絡之航綫此項周遊票可向出售聯運乘車票各站購之

陸遊票　此票適用於橫濱與上海及橫濱與漢口之往返間並與各該輪船公司之外洋各票相聯帶者可向行駛中日口岸之輪船公司購之

團體票　凡的確之團體在十人或十人以上者當環行中華國有鐵路南滿鐵道及日本鐵道或仍由原程而歸者可向起程之鐵路預先接洽減收客腳

茲將聯運規章摘要條列於左俾執有上列票者俾資備考

▲客票效期

一各項客票之有效期間均各註明票面其計算方法自售之日起算爲一日至效期之末日午夜爲止

二所有客票須籤明發行日期否則不認爲有效長聯式與冊本式客票如有不按路程次序排列者亦無效

如有將票撕下呈驗者即不認爲有效

三所有客票及長聯式或冊本式客票均不得移轉他人持用

四所有聯運乘車票除陸遊票外祗得乘坐尋常客車如欲乘坐特別快車或用睡床須另繳各項附加費如乘坐南滿鐵道株式會社之滿洲綫（即俗稱爲南滿鐵道）除附加費外尚須補繳快慢車之客腳所差之尾數但陸遊票不在此限

陸遊票可乘坐各項客車惟持票人用床位時須另繳床位費

▲孩童

五幼孩在四歲以下者准予免費運載童子在十二歲以下者應收童子客腳約合冠者客腳之半數如孩童要用睡床仍須繳床位全費如兩孩用一睡床准予祗繳一睡床之費

▲半途下車

六持有聯運乘車票之旅客於經行途中無論何站凡客車停止所在者得折程停行凡中途停行之旅客應將原有客票呈交站長按各本站定章署名爲證

如有未請站長署名者則其餘未經旅行各段之客票俱爲無效

▲退還票價

七旅客因預料不及之情事中途棄程不行欲索回未用部份之票價須請棄程所在之站長或輪船公司之經理在票上署名爲證嗣於該票有效期內兩向原購該票之鐵路輪船公司或代售聯運乘車票之經理處索取

八鐵路仍有權推卻退還客腳之請求如客位係預先留用或未照上列條件辦理鐵路可不承認如此請求

九此項客腳一經核准退還則應於原付之客腳內先將行各區間所應收之普通客腳扣除如有餘贈即爲退還之數各區間之客票一經用過一部分者則認爲全部份俱經用過其退還之票價按當日發行時之匯兌價計算（參閱第十九條）旅客如中途棄程不行則行李運腳概不退還

▲預定睡床等

十如欲預定特別快車之坐位及床位者應向起票車站預繳應付之費方能代爲包定

▲行李

十一持有聯運票旅客之行李得於左列重量免費運送

鐵路暨下關釜山間之聯絡輪船限制如左

（未完）

藩變拾遺（五）

范公譖眞順曰。子能料事如諸。亦必能脫彼於厄。若聽其遷延。勢且中變。然直接向耿藩索人。急急亦必生變。今欲爲萬全之計。使伯玉出險。而耿藩不復尋仇。子能爲女與智囊否。眞順曰。此非兒之所能及也。即有計。亦未易實行。范固問之。眞順黽頗。若不肯出諸口。范曰。予知爾非尋常女子。故不避小嫌。而問策於爾。今作覥覥小兒女態。殊非予之所望也。第言勿隱。無論若何。當爲爾施行。

眞順乃侃侃而言曰。耿藩不道。前者悍僕四出。强奪民女。以充下陳。吳越間失女喪妻者。不知凡幾。今又託名相攸。縱女誨淫。其惡直堪髮指。以周君不幸陷於此阱。士可殺不可辱。以周君之品卜之。恐遭不測。耿之魚肉部民。固視若無足重輕焉。而兒以父母之命。非私情週護者可比。安敢坐視不救。兒聞耿有母周太夫人者。曾以蟲莊賢淑稱。耿家人莫不畏之。顧以佞佛好靜。不復問外事。子女輩遂敢橫行若此。兒昔曾於某府盛筵中遇之。蒙其青睞。兒儻自往見周夫人。直陳衷隱。事必有效。第恐歸身尚未分明。內顧之慚。轉不能無耿耿於瓜李嫌耳。范鼓掌大喜曰。兒言甚善。速行速行。勿拘瓜李之迂論。致誤極危之大計。兒其勉之。眞順即日挈婢媪往耿府。求見周夫人。夫人平時頗養恬澹。不恒與戚屬相見。聞眞順名。不甚了了。至使婢媪再四禱問。知爲范督女。勉許之。及入。虛堂精舍。旃檀馥郁。如過古刹僧房。又似深山中蘭若。華嚴世界。現於彈指間者。（未完）

廣告

滿鐵定期船（大連出帆）

神戶丸（二九三三噸）每星期二正午開往青島上海（由上海駛回之時逕至大連）

榊丸（三四〇二噸）每星期五正午開往上海（由上海駛回之時暫泊青島）

●以上兩船均設有船內無線電信局

▲除本事務所外在營口遼陽奉天鐵嶺長春各站均有售聯絡船車票

▲兩船現均設外備無線電信機

▲發售船票時間在埠頭事務所至開駛之日午前十二時四十分止若在代辦所同于午前十一時二十分截止

南滿鐵道株式會社　大連埠頭事務所

日本郵船會社　瀛船（大連出帆）

高砂丸　七月二十日門司神戶橫濱行

相模丸　七月二十二日天津牛莊行

相模丸　七月卅日門司神戶橫濱行

代理店　三井洋行大連支店

乘船票由本出張所自賣如有坐客請至本所購買　電話　四六〇、二〇一

張景南惠及於弟

濱江住戶張君景南原以曲爲業家道康和睦鄰里生有胞弟四人已析居多年嗣因精予理財滿有積蓄在哈埠開設一坐數年之間頗屬得利因念生爲房天假之緣相見漸老能有幾時遂將胞兄弟等招于伊家團聚一堂審爲敎養以表手足之情兄友弟恭咸稱罕聞歸人等係與親誼見其對於胞弟如此親愛其品格之高尚道德之優美可知特登報端而爲之頌

賈殿元　徐世恩　孫繼武　全啓

榆樹縣廣告

啓者長春滿蒙殖業銀行經發起人馬太和等招足股本大洋百萬元收進股款四分之壹稟蒙長春縣監督轉呈省公署咨請財政部派員查明屬實批准立案於去歲八月間推定職員呈報開幕在案前爲擴充營業便利商民起見擬在榆樹縣設立分行一處辦理滙兌事宜聘任檢樹等爲經理助理担任一切事宜各界人等對於本滙兌如有相商事件即乞直來接洽爲此登報聲明以便週知

榆樹縣滿蒙殖業銀行　經理王子業　助理李樹棠啓

拐欵潛匿

敬啓者今有高慶凌係呂陽驛左近居民當奉天省議會第一屆即經其同鄉某議員存於本會特派員至服役未及屆滿即從梁君赴撫松縣膺差不悉何故未久又回任又議本會派員場部人於本月四號行連小戳使會以伊爲舊人故於七月四居交伊性遂領其支領旅費數料與該夫役鬼蝛成潛匿至小大洋二百元並與小戳一枚携帶後無論發生何項係部人之蒙名德隆額匾凌之貪贓見事故均作無效如高慶與之交者其必利忘義當爲人所不齒蒙古特派員盡其恒諸合併聲明

省議員王尙忠謹啓

招租

敬啓者奉天省城四平街東頭路北正金銀行西間壁前關東洋行舖房計西門市五間後兩院十間共十門五間今與原主說合向外出租如有租戶照顧請至城內木行胡同華東洋行面商可也此佈

三谷末治郎謹啓

恭頌駐朝陽鎮暫編陸軍第五混成旅九團步兵三營營長劉君瑞亭之德政

溯我朝陽鎮地當邊塞近接濛江胡匪充斥險象環生因之閭閻頻驚民不堪命甚至青沙障起十室九空流離慘苦不堪言狀幸我營長劉公到防以來對於胡匪認眞剿捕對於商民特加保護按日督率官佐各盡天職營連兵士晝夜分班沿街放卡即有商背小煙賭閑風斂跡以致營連兵士公賣並無招擾對於商民尤稱和靄是以商民人士無不口碑載道前月輝南界高家商學生被匪綁去數票我劉公聞耗督兵攻剿追至輝南縣界樣子哨拿獲匪首外三省四名電名旅長就地正法兵氣平靖奏凱旋營至於近來軍紀嚴明保商衛民晝夜虔心我商民無可報答敬表微忱登報端

朝陽鎮長　正李毅年　副劉毓齡　王岐山　劉梓年　李蔭廷　劉惠風　全啓

工商學各界　商務會長　商務會董　格明軒　張振聲

稅捐局委員王家　公民

恭頌駐彰武大廟鎮陸軍騎兵二團第三營代理營長楊振功之德政

溯我彰武縣屬大廟鎮地近邊陲蒙汗雜處盜匪出沒無常人民恒受其災自陸軍騎兵二團第三營代理營長楊公秀峰接任以來安堵如常紀律嚴明統率有方盜賊斂跡鷄犬無驚地方得慶安謐而於對待商民人等作事尤爲公平我公初蒞斯土即粘貼佈告士農工商各安生業官佐士兵均盡厥職探買柴草按市酌給公價舊有拖欠派差送還決不遺累小民尤不擾害地方既設稽查復又私自密訪官兵倘有違犯立予究懲其過往軍隊飭投旅店不准遛逛商舖早飧晚飯不得索取旨酒嘉肴照章給錢秋毫不犯種種善作遐邇黎庶均蒙其惠我公眞乃國家之干城人民之保障也公民等感戴無既敬登報端一彰大德

彰武縣屬大廟鎮士農工商各界拜登

招商局圖南快輪　准於舊歷六月十八日（即禮拜二早）由營口開往上海

代理客票店大西門裡眞正稻香村

辯護士有川藤吉廣告

啓者敝律師由東來長專辦法院民刑訴訟和解調停等案件有委託者請至長春附屬地西十七區神社廣場側本事務所接洽一經承認無不按照法律辯護以盡保障人權之責特此廣告

遷移廣告

本號由北大山通二十番地遷移市內監部通二丁目專門華商貿易代理朝鮮皮革株式會社製造各樣皮貨做皮靴用金漆皮溫皮一切材料並機器用各式皮帶俱全兼理裝飾磁磚東洋雜貨洋燈料器化學機械藥種賣藥工業用品物美價廉如蒙賜顧方知言之不謬也

本店　大連市監部通二丁目　支店　龍口四平街　烟台儒林街　大連洋行　大連洋行謹啓

電話二〇二五番　振替大連二九一番

久原鑛業會社遷移廣告

本會社向在奉天小西邊門外設立現已遷移至同新市街琴平町十五地番開張一切鑛業事務照常辦理恐未周知特此佈告

久原鑛業株式會社　高野庸之啓　日電長六七一番　長四八八番

今有樓房十八間院內瓦房數十餘間其內裝修俱全作落在奉天大西關坐東向西便是

諸君如願租者請至本院面議可也

房主集成公司謹啓　中國電話三百二十一號

南滿鐵路公司市內營業所

辦事各項

◉發售各站車票　◉運轉鐵路貨物　◉保管倉庫貨物

奉天大西關

歐幾士嘿喇　酸素療器

用歐幾士嘿喇依靈妙礦石之作用增大血液中之酸素吸引力能根治一切難醫之病症實空前絕後之大發明我學界生界一大威權也

●使用後脉搏即覺强實並覺全身溫暖呼吸深長兼可熟睡解鬱滋補增加食量通快兩便恢復生機的本能稱爲神速實天下一大理器也

●查使用簡便效力永久不減且無危險更無費用

滿洲總經理　奉天昭德大街　田邊洋行　電話五八四番

中國局勢

●擬派張金波調停奉吉（十三日發 北京專電）

徐總統對于吉長風潮殊深憂慮刻擬特派張錫鑾前往奉吉以便調停

●張雨亭請罷免高士儐（十二日發 東京專電）

政府昨（十一日）接張使密電云請將抗命之新編吉林陸軍第一師長高士賓立予免職以裴旅長升任師長兼長春鎮守使以平軍心云云

●航空借款簽字之風說（十二日發 北京專電）

此間現有航空借款二千萬圓已在張家口簽字之說

●請任王氏爲聯盟代表（十三日發 北京專電）

吳佩孚電請政府任王正廷爲中國出席于國際聯盟會之代表

●甘督派兵駐守嘉峪關（十三日發 北京專電）

甘肅張督軍電告政府昇調嘉峪關一帶爲西路要衝故又加派精騎一團（張帶總團從）及馬步砲各一連前往駐劄以扼藏番上竄之來路云云

●實行改正關稅時期（十二日發 東京專電）

▲美與丁抹尚未承認

改正關稅實施之期定爲八月一日但美國與丁抹尚未承認

●日政府始終還付青島（十三日發 東京專電）

外交當局曰還付青島本爲既定之方針中國今雖拒絕簽字然此項方針決不變更惟交還時期因之稍緩而已

●挽留郭伯勿萌去志（十三日發 北京專電）

國務院于十二日覆電郭省長云執事斡旋奉吉煞費苦心雖未見效但個中曲折元首亦甚洞悉仍希盡力調停至辭職一節我公兼督中東鐵道其間關係外交甚重萬勿輕卸責任以致路事再生枝節云云

●院電慰藉孟恩遠（十三日發 北京專電）

國務院于十二日覆電孟恩遠云送據郭省長電稱吉軍部隊集合于長春哈爾濱一帶迫請收回成命查我公之調京決非左遷主座因欲借重長材另有重要位置務請曉諭所部勿生誤解我公一言九鼎當可化險爲夷也云云

●吉省各界電留孟督（十二日發 北京專電）

吉林省議會同農工商教各會及三十九縣代表致一電政府挽留孟恩遠詞甚激切

歐美時事

●英政府定期總選舉（九日發 倫敦來電）

據英政府發表云政府擬于八月實行總選舉以資改組政府

●和約抄本分給各委員（七日發 巴黎來電）

媾和會議已將列國全權委員簽字之媾和條約抄本分佈各國委員並不顧及中國尚未簽字日本側訂于九日送往本國

●德議會批准媾和條約（十三日發 東京專電）

據巴黎來電云德國民議會刻已批准媾和條約

●婦人參政權通過下院（五日發 倫敦來電）

英國下院關于勞働黨提出之擴張婦人參政權案于四日特開三讀會即經可決通過但該案一經實行婦人投票者增加五百萬人之多英政府雖似不至因是而呈請辭職然此項失敗即爲聯合內閣餘命無幾之兆

●美已弛禁輸出金塊（五日發 華盛頓來電）

美國政府於五日弛禁輸出金塊但金貨則不在此例

●意民與法兵大起爭執（九日發 巴黎來電）

意民與法兵大起爭執現下修美爲法軍所蹂躪

●反對克總理派之運動（九日發 巴黎來電）

法國反對克禮孟士氏一派合圖推舉前首相布利安爲首相其運動頗有希望但克氏擬與之競爭

●英議自發表德廢帝案（八日發 倫敦來電）

波那意氏在英下院日聯合國未嘗正式要求引渡前德廢帝云云

●法國准食料自由輸入（八日發 巴黎來電）

八日巴黎電云近因物價異常昂貴法政府爲人民所壓迫竟發佈命令解放國境准食料自由輸入以資緩和民意

●意法兵隊在修美衝突（七日發 巴黎來電）

意法兩兵在修美大起衝突形勢頗關重要

●法兵對意之憤慨（九日發 倫敦來電）

在修美擾亂時殞命之法兵計十名受傷者則爲三十名現下法兵因意國頗具領土的野心甚爲憤慨意國國旗已爲其所裂毀

●德報評論極東問題（八日發 倫敦來電）

德各報論評日關于極東問題喚起一人注意務期其報訊確實因此事頗爲重要故也云云

●審理廢帝之德報論調（九日發 舊金山來電）

德各報以爲英皇與前德皇室有親戚關係必不承認在英國審理廢帝

西比利亞問題

●西部西伯利人之痛言（十二日發 海參威來電）

西部西伯利俄人以爲媾和條約成立與俄國並無何等關係均云德人如縞素十日則俄人須服二十日之喪等語

●過激軍籌備撤退俄京（八日發 巴黎來電）

俄過激軍現正籌備撤退俄京五大國會議決定援助哥爾札克提督

日本近情

●西侯與法總理話別（八日發 巴黎來電）

西園寺侯于七日特訪克禮孟士氏陳述話別之辭克氏語曰予擬俟解決時局後遊東云云

●財產法案出刊之由來（十三日發 東京專電）

田中陸相上泉海軍中將佐藤陸軍中將與貴文社之社會主義者會見三次刻已決定以土地財產爲皇室所有經該遠藤治助著述財產法案公然出刊

●海軍工廠之大製造（十三日發 東京專電）

吳海軍工廠定于二十日起工製造一千噸級潛航艇七隻

●海軍航空校明春開辦（十四日發 東京專電）

據聞日本海軍訂于明年春季設立航空學校行將要求六百萬圓以充該校經費

●台灣年成豐稔之預期（十四日發 東京專電）

據台灣總督府調查云本年秋成豫想異常良好當爲嗣大正二年之豐年是以限定二十萬石弛禁輸出

●三井銀行增資辦法（十三日發 東京專電）

三井銀行增資一億圓就中一千五百萬圓（三十萬股）定由一般募集但限以十五圓以上之布列美阿穆（即按照股額賞加成之名稱）

●專賣局出售烟捲

據十四日東京電云專賣局現定從新發賣另一種之帝國牌烟捲其價格比國華牌更貴

●法軍艦駛抵神戶

據十四日東京電云法國軍艦已於昨日（十三日）駛抵神戶以資慶祝和平

命令專電（七月十一日）

▲大總統令

▲納未德克晉封爲輔國公此令

▲陸軍總長靳雲鵬呈請授孔祥雲爲陸軍步兵中校並加陸軍步兵上校銜應照准此令

奉天省議會議速記錄（續）

三十六號（臧景祺）此項繭課即是國課四十九號（徐珍）查前清時代每把剪子稅所收甚微嗣後迭經增加民力已覺不堪乃現在各縣報領下等剪場既令當年起科又復徵收繭課人民担負殊覺困難此案可以代咨十二號（董春芳）剪稅與繭課確係二項並非一種同人注意二十九號（王如山）剪稅與繭課既係二種可以一項劃歸國家稅一項列入地方稅八號（廖龍雲）去歲莊河縣人民報領山荒均遵照財政廳規定辦法按照上中下三種交納繭課乃請議書謂既納繭課又報升科似乎重複六十二號（李惠人）西豐人民報領山荒凡可以耕種者則照納國課若不堪耕種之地則種樹養蠶惟須於升科之外交納繭課此案因新報山荒現未種樹養蠶請緩納繭課由會代咨尚無不可二十九號（王如山）繭課由稅捐局徵收其性質類似田賦可暫緩納以紓民力同人對於此案已討論盡致可以交股審查（衆贊成）（主席）此案交政事股審查（主席）按議事日表第二案爲法律政事兩股合併審查之議奉天全省處治嗎啡犯章程案二讀請法律政事股報告審查結果三號法律股理事（陳德）同人對於原案均甚贊成但事關變更法令應由省署逕請法部轉咨兩院修正審查結果如是可否請公決六十二號（劉會津）在本會議事向例凡不贊成原案成立倘再付審查亦應就原案逐條審查可即予認可或略加修正決不能再維持原審查之結果乃此案經政事法律兩股合併審查之結果仍與前次審查結果（張異芝）一付表決時再不成立是否再付審查倘再付審查而所擬結果仍不成立如之何故本席認爲此次審查結果不與議事手續不合實難贊成四十八號（張元俊）前次審查結果既經表決未能成立重付審查自應修正原案萬不能僅將原結果加以修正乃此次審查結果與前結果並不稍差屬非是設如表決再不成立將如之何九號（譚桂榮）前次之表決同人多謂係對於審查結果內未便置議四字付表決非專對審查結果全文付表決故重付審查時並無修正原案之必要四十六號（林成秀）前次審查所擬之結果並非反對原案不過以事關變更法令本會若予通過實有爲難之處故擬含混答覆以期兩全至此次審查結果擬請咨部交由兩院修改亦非反對原案同人可不必因此爭執請主席諮詢大家可否以前次正會同人對於此案多贊成原案不贊成審查結果故重付審查乃此審查結果謂須交由兩院修正深恐徒延時日貽誤殊多查此案現在業經省署令行各縣一律照辦現聞省城一日捕獲嗎啡犯三百餘名若不從嚴辦理焉望禁絕於將來本會爲謀本省利益起見于必不得已時對於法令雖采爲變通亦無不可況原案規定處刑一層不過處立此條令人畏懼不犯耳決不過輕於實行同人可無庸過慮仍以通過原案爲是六十二號（劉會津）前次審查結果既未即與立視認爲原案成立雖再付審查亦無審查原案決難審查前次之結果按議會本以多數人心理爲心理如於議事時雙方各持理由則必須履行表決手續以定從違若表決結果已不成立而第二次審查仍復維持前結果實與議會法不合本席難得贊成二十二號（李惠人）前次表決審查結果未能成立遂又付法律政事二股合併審查此番合併審查並未以前次審查結果爲標準確係按照原案各條詳加審查無如迭經詳審仍覺原案抵觸法律之條關係過重本會爲立法機關實難含混通過然爲因地制宜起見又難以反對原案故於萬不得已之中爲從權之計遂擬定此次結果請咨由司法部提交由兩院修正以期兩全如此辦理維護法律即所以維護中央亦正所以維護本會尚望大家詳愼研究[illegible]爲是二十九號（王如山）前次表決係就審查結果內未便置議四字而表決至大家所討論各節業詳於速記錄內此次審查結果與前次結果迥異並非純粹反對原案細加尋繹實將前次同人討論重要之點抱括在內同人可不必爭執（主席）查閱前次速記錄僅載應實將原案交由法律政事二股審查等語並未規定應若何修正此次僅可就案論案研究完全方法六十號（吳廷奎）應表決此次審查結果成立與否如不成立是否即應修正原案請同人討論六十四號（石之璋）原案規定處極刑一層關係人類生命且又抵觸法律本會若含混通過未免有違法之嫌但爲因地制宜起見又不能反對原案因此前次曾定結果係爲兩全之計嗣經表決結果未能成立按議會法有如修正原案但彼時大家並未提及此層不免稍涉含混以故二次審查結果擬請省署咨部提交兩院修正究之本會既係立法機關無時不宜守法非若行政官爲因地制宜起見於迫不得已時尚可暫爲變通也況查處所以極刑一層本會若予通過想高等廳於執行時呈報司法部絕難邀准事出兩歧彼究何所適從本席故將法律政事二股合併審查此案困難情形向同人報告務望大家對於此案悉心研究於法律事實双方兼顧以期兩全是爲至要四十八號（張元俊）本會不能變更法令其說固是但保衛團案條例亦係經中央規定乃奉省竟將保衛團取消改編爲保甲非經省署交由本會議決之案乎同爲法律彼既可隨意議決更改對於此案又何不可變通之有衆謂應以審查結果付表決如結果不成立再討論如何辦法（主席）贊成審查結果者請起立起立者多數結果成立（主席）現屆休息時間宣告休息二十分（至十二時二十分出席議員已足法定人數繼續開議）（未完）

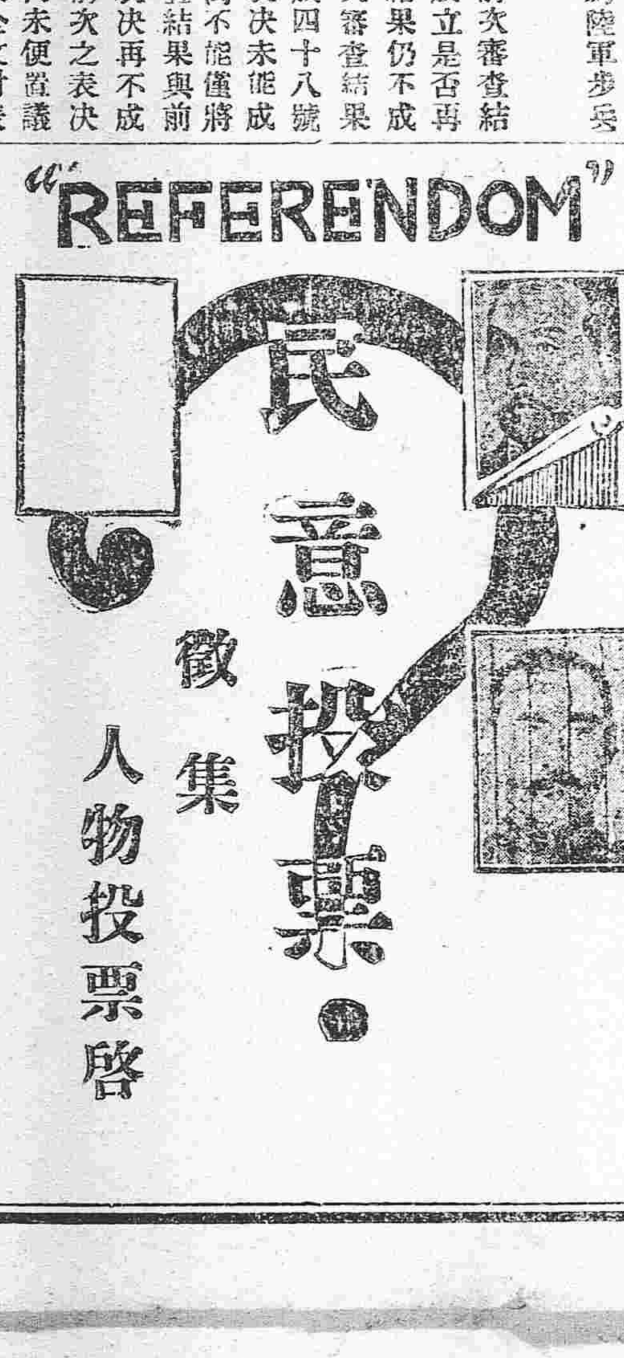

近日內外多事國論騷然內閣繼起無人總統行即掛冠而去加以孟吉督之去職吉民多不滿意凡此種種皆政海中之最大問題也本社欲覘國民心理之所向擬以投票方法選舉未來適任之總統一員總理一員吉督一員於游戲之中寓以國民之政見卓識之士當必別有見地謹將投票簡章列後

一、期限　兩個月揭曉

一、被選資格　就現在朝野知名之士中選舉已故者及不知名者不錄

一、投票標準　專爲游戲於未來之人物政局頗有攸關投票者不得涉於侮慢請勿自傷人格

一、票紙　本報附有投票用紙每張只書一人無記名式不用本票書寫者不錄（票紙在第五面請注意）

七月十三日　盛京時報社

總統

黎元洪　二〇、
譚人鳳　三、
岑春煊　三、
徐世昌　二、
段祺瑞　一、
孫文　一、

國務總理

段祺瑞　三、
錢能訓
唐紹儀
熊希齡
田文烈

吉林督軍

孟恩遠　一〇、
張作相　二、
鮑貴卿　二、

洮南領地信票被扐聲明作廢　啓者長楊君雪齋本年春季赴洮將皮箱寄存在同鄉吳君鑑清處當時由漢伍經手不……

哀啓　顯考鏡涎公於陽曆七月八號午……

恭頌朝陽鎮警察二區區官滕香圃君之德政

錦縣中國銀行廣告

請看復縣審判廳承發吏受賄殃民之種種　復縣審判廳自成立以來承發吏等營私舞弊……

三炮台香烟 到底是好

名馳寰宇內 味比芝蘭香

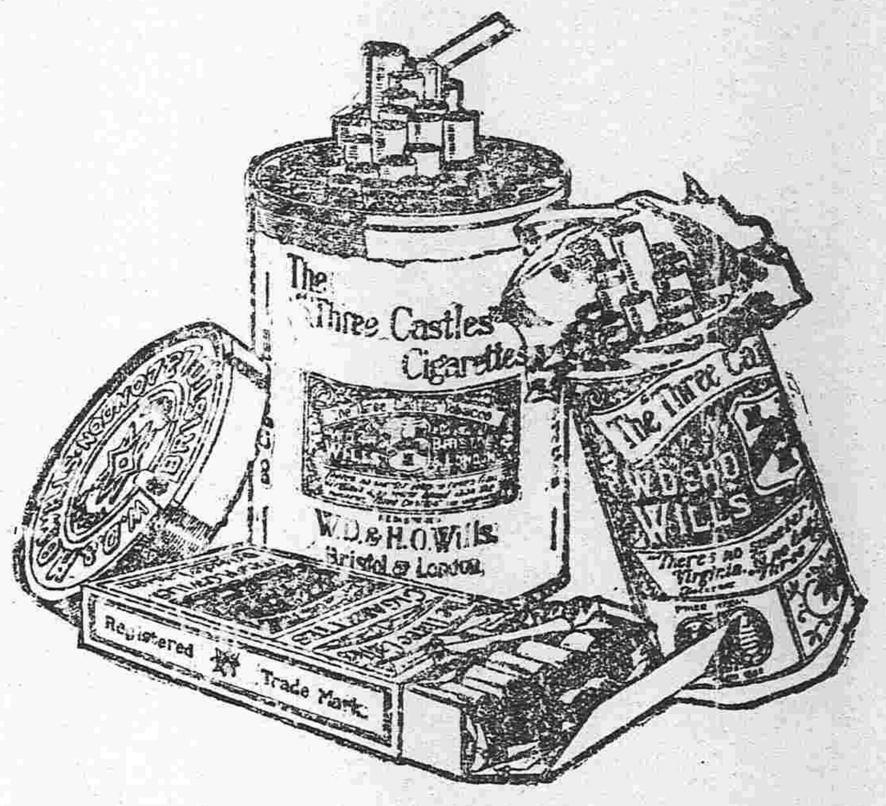

三炮台香煙 到底世無雙

品質之美有口皆碑

中國各大煙店均有出售

英美烟公司

確在英國名廠製造

神效白補丸

官准立案 滋補良藥

此藥純用補劑之品配製而成功效之速服過便知(一)凡虛損癆傷痰喘咳嗽心腹疼痛脾虛滑瀉久嗽不止飲食中滿肝鬱氣積服此即愈(二)凡人早年受過煙癖嗎啡癮毒精神耗傷氣血虧損身體衰弱百藥不效服此癮毒脫除元氣漸復氣血日強安然全愈尤有奇效(三)凡事務勞心酒色過度精神疲倦腦力不足服此增精神助腦力健脾胃進飲食功效靈捷洵補中上品常備要藥也抱病諸君宜注意焉

每大封大洋壹元 每打十元 一購至多者價値從廉
每小封大洋五角 每打五元 一批發代理現款七扣

批發 痢疾神效丹 主治赤白二痢立服立愈 萬應消毒膏 治擦脚氣疥癬最效

總批發處 奉天大南門裡 齊魯大藥房

新製胰子廣告

此次出賣之三喜胰子者係本舖撰擇原料應用最新化學之製品多年發賣之胰子就中以此爲最完全之製造者也所以品質之善良價格之低廉不待言矣至於需用者之歡迎芳香之優雅更超越他類一等敢請諸位從速試用之

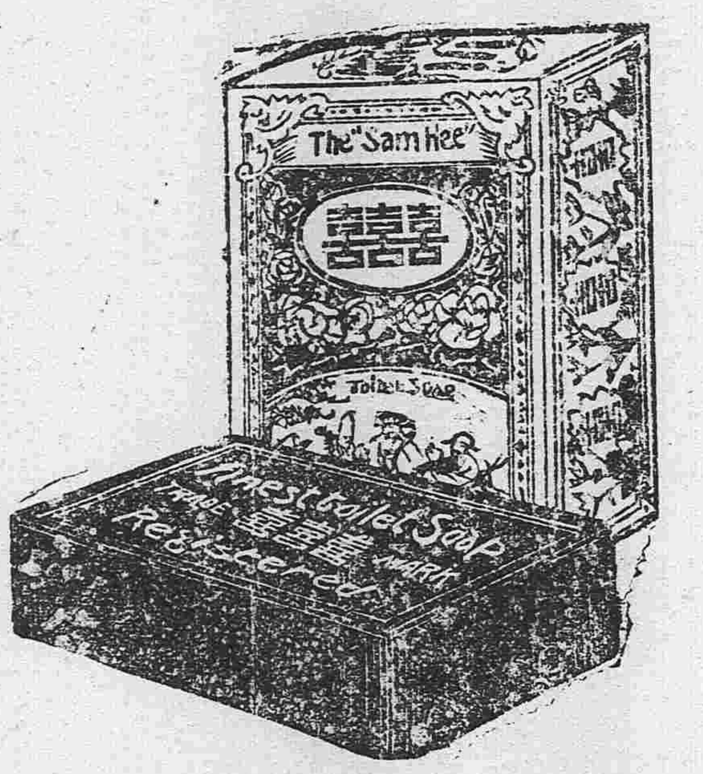

製造總發售處 日本大阪 春元胰子製造所

小兒良藥 樋屋奇應丸

ほ、そうは、かしは、かんむ、しねつきまし

大阪 樋屋合資會社製 天滿橋

開張廣告

謹啓新張之際弊店自轉車及附屬一切品物修理費等均行特別大減價以告

照光顧尚望勿失好機爲盼謹此佈

奉天大西關北大什字街 沼本自轉車商會

自轉車附屬品一式修理

七大醫學博士所賞讚之優良葡萄酒

赤玉ポートワイン

無人不嗜美味滋養之葡萄酒

赤玉ポートワイン 其味絕美雖婦人孺子亦均適口而於精神肉体衰弱之人消化不良血色不佳之人尤有大效故家庭之食棹若常備此酒則愉快與幸福可以油然而生

赤玉ポートワイン 滋養力頗强用藥品飲之其效卓著且盛被推奬凡大病新愈之人產前產後之人以及諸虛百損常飲此酒最適當以故各病院藥局無不備置此酒以供病人之需

早晚一杯優於百藥

營業課目

軍裝軍械 硬煤煙煤 羊毛皮件呢絨 包辦工程
各種機械 五穀雜貨 電氣機械器具
鐵道材料 海味肥料 瀛車並其材料 代理
五金雜貨 油類木料 焦炭硫黃黑鉛 水火保險
銅鐵水管 道木洋火 綿花洋絲洋布

株式會社 大倉組

總行 日本東京市京橋區銀座三〇七

分行 北京 天津 營口 上海 九江 香港 安東 倫敦 紐育 漢堡 西士呢 大連 本溪湖 等處 日本各地

奉天出張所 奉天十間房 日電五六五番

婦科調經宜男丹

婦人經水一月一行謂之信水方書以盈爲熱虧則爲寒然亦不盡然也且婦女信水易虧而難盈昔傳古方多以辛香燥熱之劑以暖子宮不知辛熱偏助陽氣香燥反耗精血況婦女性情多鬱氣多則火旺鬱甚則血滯或行經反常子宮寒冷經此腹痛亦白帶下虧或氣血凝滯肌瘦崩漏癥瘕淋漓刺痛衝任有病皆能制約經血之道以其元愈而經愈不孕由此諸恙悉見百病叢生功能調和衝任固本滋陰此本藥能調經種子無不應驗之效服之經調自能受孕生育男女此丹功效見之服此丹宮無不孕服者婦人服之年老婦人服生子種子之仙方故名曰宜男丹每服數日早晚各一次三錢每料現大洋一元效驗如神欲求子嗣之婦女切勿輕忽每罐洋八元上海崔氏督製 恐牛黃麝香真偽莫辨欲求真者宜認明上海崔氏瓣香廬主人驗製

奉天大南門裡省立女工傳習所隔壁崔氏瓣香廬藥房獨家出售

上海 人壽醫藥 餘年氏 秘製

珍珠鏡面散 沈製羊脂珠粉散面專治男女老幼上粉等能統變之每料五角現洋單瓶二角半

沈製生髮膠 男女老幼頭髮脫落不生新髮者包可生髮並黑髮角洋五瓶半角大瓶現洋貳角

美國威廉 奶香白玉粉 勒醫生製 閨閣女界可代粉用滿面芬香每包角

上海寶製公司 湯森氏 最新發明 奇美藥

生毛髮藥水 此藥神效奇驗如有長髮枯禿後凡病後及血虧之人髮落去生重擦之去而再生亮荒大也每瓶壹元現洋拾元

治雀斑藥 愈斑光面水 此藥專治雀斑面部黑斑等症有奇效每瓶壹元

治酒刺藥 面靨藥水 此藥專治面部酒刺粉刺赤鼻等症每瓶壹元

美容奇藥 皮膚白色素 此藥能令皮膚潔白細嫩男女老幼上之不生諸症面部擦之立見神效奇美每瓶大洋壹元

現大洋二圓每料五瓶現大洋八圓〇另製遺精必愈膏藥按貼命門能攝精不洩每張現大洋一元
新到森氏拔毛藥膏〇此膏能拔頭髮鬍鬚及一切不應生之毛均能拔去每瓶現大洋七角

遺精聖藥 媧皇補天丹

精者人身性命之根源凡人未交媾之時其精藏於血中及至交媾慾火動時周身流行之血至命門而變爲精乃人身至寶何等慎重若有尤媾之時忍精不泄或幼年誤犯手淫精竅不固甚至夢遺滑精陽痿不舉舉而不堅或見色流精未交先洩或既交不久精薄精清此外亦有勞心太過相火妄動以致遺精本主人得祖傳神方有回天再造之功出神入化尤妙專治腎經衰敗各種遺精及以上諸症功能填精鎖精者服壯陽種子補先天之不足培後天之基礎雖白髮老翁多病男子陽萎亦能復舉如或不信請連服一月每瓶

批發格外從廉 外埠郵寄極便 郵票概作九五

上海盆湯弄崔氏瓣香廬〇奉天大南門裏崔氏瓣香廬全啓

化痔

痔瘡之種類甚繁有牝痔牡痔脉痔腸痔血痔氣痔酒痔之別究其患痔之原因大都濕熱下注或飽行房陰虧熱甚房勞過度以致筋脉橫溢精氣脫泄或成塊或痛或痛者爲痔漏血淋管長數寸或黃水紫血脫肛疼痛者爲痔漏主人得家傳秘法虔製此丹無論新舊痔内痔外漏結核成管脫肛流血痛楚不便服此丹用白開水送服一丸每日三服永不再發十年極重之症大洋一元包可斷根試驗有效每瓶現大洋一元速效每料五瓶現大洋四元另有化痔丹功效尤速每料現大洋二元八角每料六瓶現大洋柒元如須入成膏外搽去痔膏雙料每瓶現洋貳元每料每瓶壹元内服外搽功力更速●上海盆湯弄崔氏瓣香廬●奉天大南門裡金銀庫東胡同瓣香廬分行仝啓

痰

咳由痰生痰消咳自止故止咳必先消痰此理人盡知之試問痰何以消最靈的消痰藥品係何種則人皆茫然矣僕體弱患咳多年消痰無法恐久咳成癆遂不惜金錢日謀消痰之藥凡流行海上及普通治痰者莫不購食其如服藥雖夥痰咳益甚咳愈甚則痰愈甚後購得崔氏秘製半夏麵力乏骨瘦如柴已形勢極可怖驗服數日購一罐而夜眠神疲力乏骨瘦如柴旦夕之以其效其購半罐咳止痰消精神復原此乃僕親身試驗之效亦不標榜今已三年咳未復發思飲食咳竟止服無上健於今已三年痰咳病若失尋思其故乃崔氏秘製半夏麵之功也今特介紹於世凡患痰咳者幸勿忽諸〇奉天大南門裡女工傳習所隔壁瓣香廬〇直隸營務處王品三謹啓

價目每大盒現大洋一元四角 每小盒現大洋一元一角

打現大洋十二元 一門 大洋二角 小盒試服現

東三省新聞

▲奉天▼

奉吉間風雲暗澹四誌

奉當局嚴拒高士賓 當吉省事變初起時奉當局曾託某領事函飭駐長分頭轉告高士賓等謂毋須作此無意識之搗亂如能服從命令將來必爲設法高列不聽調見人必渙散又復託某領向奉當局緩頰奉當局以高等反復無常視同兒戲漫言其舊職不能保即應得之處分亦不能稍減也

高士賓仍蓄志獨立 高士賓見乞憐奉當局未能邀准遂令其兄在長設立司令部已則據吉垣政柄孟督爲之傀儡若至不得已時高將假孟督名義與西南軍政府取一致行動十三日駐長日員英積華回奉已面向當局報告上項情形矣

吉軍商借戰時經費 另一消息高士賓於十二日晚由吉至長向中交兩銀行各爲借現洋一萬元發孫爲所部軍隊調防之需據知個中底細者云高擬以此欵充奉吉決裂時之軍餉倘不得已而地盤不保則携此項巨欵由長搭車逃往大連再定計較云（天）

採報吉軍包藏禍心 一據使署暗採報告由吉垣運赴長春之子彈共計五車聞係向南嶺方面輸送動員令已於十一日發表總兵額爲五十營共二萬五千人並發表宣言書表明心跡又傳聞擬將吉林長春二處之監獄囚犯釋出編爲敢死軍是以該處官吏與商民益形恐慌如穆凌縣現在已起有大帮胡匪約計三千餘人劫掠焚燒無所不至郭省長已飭該縣整理保衛團以資自衛云（言）

督軍署開軍事會議 星期日午後張督以吉事緊急在督署開軍事會議孫烈臣督軍蔡平本旅長秦參謀長張參謀長均列席討論對吉軍隊之佈置及聯絡吉林軍官之辦法

五十四旅開拔北上 據新民來人云駐紮新民之二十七師五十四旅業於十二日籌備動員十三日開拔北上蔡旅長即晉省接洽軍餉所有工輜砲隊（蔡隊已由新民馬三營挑撥出發）先行開到公主嶺俟蔡氏到後再定攻守關於該旅之駐在處已早由張作濤團長前往安置並聞張使任總氏爲總司令一俟駐紮樹梨之第四旅調集當在双山方面會齊云

中央派員疏通意見

奉吉風潮日形劇烈雖經各方面調停猶未奏效茲據使署確息中央政府查知吉省軍隊陸續赴長若不設法疏通貽誤何堪設想故特派陸軍上將何宗蓮等數人於日內莅奉向南方面疏通云（方）

劉恩鴻回奉之任務

軍署顧問駐京奉軍辦公處長劉恩鴻于日前（十二日）由京回奉聞係奉總統面命與張使磋商對于吉事仍取和平手段以免內政外交陷入危境云（魂）

新黑督衛隊啓程北往

新任黑督孫烈臣爲防止危險起見特與張使磋商酌帶奉軍若干薪資護衛編經張使派定二十七師步兵一百七八一團及騎兵二十七團第三營之馬隊三連與砲兵二十七團第三營之砲兵三連爲孫氏臨時護衛隊乃因陸行各軍並未乘車）遲緩之故該護衛軍全体已于日昨（十三日由蔡樹德旅長率領先期登程北往第不知能否通過長春耳（魂）

湯有任第一師長消息

使署顧問湯玉麟經新任孫黑督保薦升以黑龍江某旅旅長已誌本報茲聞張使昨接新任奉軍副司令張景惠來電謂司令師長二缺甚屬重要一人膺此殊難勝任希即派人接替師長職務以專責成云云聞張使之意擬將湯氏擢升爲第一師師長已經軍事會議一度討論矣（言）

梁炎生舊地重遊

前高等檢察廳長梁炎生當在奉時與各界感情頗洽嗣因與沈廳長有連帶關係遂亦同時辭去到京後曾經政府任命爲四川高等檢察廳長現在尚未赴任日昨來奉分謁各當局藉資聯絡聞梁氏此來無並何等政治上之意味云（天）

牛團長因公進省

駐紮新民縣陸軍二十七師五十四旅一百七團團長牛永福因磋商軍務請領餉械于日昨親率馬弁護兵等來省旋即赴轅進謁張使云（方）

俱樂部設宴慶賀孫黑督

孫烈臣黑督之命令業經發表不日即行就任茲張使以下在省各軍官及軍使二署重要人員昨（十三日）午前九鐘特在俱樂部設宴爲孫氏開慶賀大會待以儀別開到會者共有一百餘名並招妓女五十餘名侑酒且有新劇書畫歌舞等項以助餘興一時歌聲鐙影頗極其盛云

暑氣

（見國府所列係與去年本日溫度之比較）

最高記錄 九十七度三

（七月十四日）

午前 八○度四（高一度○）

最高 九○度七（高○度九）

最低 七一度一（高三度五）

催辦清賦事宜

各縣辦理清賦年餘惟人民查圖宕延或困於財政仍有未經呈報升科者昨聞瀋陽縣朱縣知事以長此遲延轉瞬期限屆滿人民既須受罰官家又嫌撥累是以令知鄉鎮警挨村通行布告催其及早升科以免限滿受罰云

昌圖請領銅圓

財政廳昨接昌圖縣去事馬綏頭呈稱自奉令收管私帖後市面金融頗形緊迫近准本城商會函請擬由鈞廳轉商官銀號撥發銅元票半角一角二種三萬元並撥價銅元三萬元以資流通而維市面當經財政廳酌核轉商官銀號由該縣分撥就近撥發云

殖邊票行將開兌

奉天殖邊銀行前因欵項支絀停止兌換業已數月茲聞其期限已迫經張使去次電請中央財政部撥欵數十萬元隨奉並飭令清理完竣以維幣政而免市面停滯云（天）

法兵過奉赴津

歐戰已和平有日協約各國陸續退兵於日昨由西伯利亞退回法國兵士九十七名由北滿車運載到奉當即轉乘京奉車赴津云

秋操緩辦近聞

張使擬定本年秋季令衛隊旅與陸軍二十七師抽編一混成旅赴撫順演習野外秋操茲以衛隊旅接替防務二十七師又抽編一混成旅北發是以本年秋操當從緩舉辦矣（銀）

使署大興土木

東三省巡閱使署現在佔用張使之私宅但私宅與官廳比較當然不敷前曾將該使署附近通天街向爲娼窰各房間一齊劃入頃已將房屋折盡大興土木趕急工作約於秋後工竣云（大）

附屬中學門面一新

第四中學校已改歸師範學校現經孫鍾錄校長查得該附屬中學之門額上有双龍兩條（係前清時代之經城學校）殊與國立學校之体面攸關特命人將双龍拆去重行塗書將高等附設之師範校他書得煥然一新矣（木）

各學校預備季考

本省師範中學及中路兩等各校以暑假在即各矜識員令各學生將各門工課預備考試一條試畢即須放假以資休息云

裴鎮守示諭商民

（十三日發長春專電）

▲果爲更調中東路守備隊乎

吉長鎮守使裴其勳出示曉諭略謂頃者吉兵來往係爲調換中東鐵道守備隊並無別情至於吉長地方治安則極力設法維持商民萬勿爲謠言所惑各安其業照常營業云云但第一旅一營于今（十三日）早由哈來長下午又有許多軍需品由吉運至長是以人心益形恐慌

孟督來長不果

（十三日發長春專電）

▲郭省長代表赴奉籌議

吉省形勢似已一變孟督本定于本（十三）日晚來長今又改爲暫緩起行郭省長代表六名昨（十二日）晚經過此間前往奉天查其任務爲與張使籌議接替條件倘張使果能承認吉林側之希望則解決時局亦屬不難

▲營口▼

漁業局黑幕披露

本埠漁業商辦保護局局長彭士彬到差以來即以擴發漁業位置私人爲得計故營私舞弊勒捐漁民種種不法行爲不堪枚舉議將其最著者略舉數端如下

任用私人 該局長蒞任後將所有砲艦巡船各管帶大半改用私人留者亦不過供其驅遣而已查砲艦巡船與水師無異非熟習水戰難勝其任該局長竟將管無能力之親友位置於各艦膽小如鼠懼匪如虎謂能當保護漁民者斯之未能信

漏職殃民 迺聞海賊蠢起勢甚猖獗漁民被其蹂躪者不一而足該局長不謀治賊之策以致漁民恐懼載道且該局原練之官兵均係由海面招撫者今該局長竟全行更換勢必仍流而爲匪出沒海面熟悉水戰一旦與新兵交戰兵必不獲勝利漁民何以甚其擾乎

侵吞公欵 查該局之修繕砲艦向係額支由局長發與各管帶再官自行修理倘不堅固則全船之性命攸關故皆必修理堅固今該局長則不然如久駐營口之鎮遠砲艦竟不能行動試問新修繕何以不能行動此中侵剝修繕費當不在少數也

任意勸捐 年來漁民之困苦已不堪言該局長不思補救以固根本反請省長增加保護費現在各處張貼布告係護費改用省大洋每十元之中又加二元但未奉令之前春令每網向章一元六角該局竟勒征三元六毛亮網向章十一元則勒征二十一元奉令後又勒令二界溝之漁船按兩交納美名曰按網不按船查二界溝開始二百餘年乃奉天第一漁區向例皆按船交又有部照可查決非他處業漁者可比何不按照布告征收故意違行倒施餓其用心殆欲滅亡漁業而後已

▲瓦房店▼

校長易人

瓦街高等國民小學校校長謝運年日前改委爲復縣中學校校長遺缺以該校教習李向階接充業已分別視事想該校長必能振刷精神實力辦理學務另有一番整頓云

卡長得人

瓦房店硝礦分卡該卡長程慶瑞將所管區內各炮舖挨戶查驗飭令照章購用官有硝礦並曉以違章受罰之利害現下硝礦銷路極形暢旺該卡長當設卡伊始假此認眞辦理不遺餘力將來之銷路有加無已可預卜也

▲大連▼

榮陞警部

大連民政署警部補唐笠省三氏對於一切事務昨常盡心而尤以光明正大爲作事之本毫無私弊可指昨峯上帶查悉遂提陞爲警部以示鼓勵云

注意時疫

大連民政署長中野有光氏因近來天氣不正時疫流行患者已屬不少特派警察挨戶檢查以免傳染茲聞昨在神戶丸查獲患虎列拉病者二人當送病院調治云

▲鐵嶺▼

防軍有北上消息

據軍界消息駐防陸軍步兵百八團團長昨接省憲來電謂吉省軍隊因更調孟督風潮長春將有獨立之舉吉省商民慌恐異常奉省決定派五十四旅旅長蔡平本督率全部開往精資鎮攝該團所屬到即飭行裝以便定期北上云

縣署丟失大宗契紙

▲共一千餘張 ▲約値二萬餘元

縣公署前由財政廳領到民間新契紙若干以便發賣民間稅契之用此項契紙原存稅契處派專人經理不料日前忽然丟失當經查驗係由後窗撬開運出房門仍然關鎖廖知事聞報以關係重要大爲震怒遂飭署內親信之人詳爲調查以便根究一面查點所失契紙數目共一千餘張按財政廳規定每張價大洋二元有奇共合大洋二萬餘元嗣經詳查悉署內有某姓伙夫將此項契紙窃出以亂紙名義有賣於換破亂紙有賣於糊棚當將夫役拘留並派警三出查買此項契紙者現已查獲數人均行拘押聽候審訊該知事以事關重大日前並省即爲報告此事聞當軸謂該縣署竟能產出此種怪劇一般換破亂者本屬窮人受此無辜之拘押不亦寃乎

▲開原▼

擊匪奏凱

警察所長李百甫任職經年辦理警政迭著成績對於組捕一事尤爲盡力日前東山一帶迭告匪警該所長督警往捕在小甘河子地方突遇股匪互相接仗該所長奮不顧身擊斃巨匪一名餘匪受傷者多力難支持漸次潰散該所長奏凱而歸沿路商民頂禮若該所長實爲警界中之錚錚者也

▲長春▼

公請道尹保衛治安

本埠農工商各團體因吉軍麇集大有草木皆兵之勢商家居民紛向外國租界遷徙以免不測該團體等有鑒於此昨日謁見吉長道陶道尹請示一切並要求倘有不虞務望設法保衛治安勿使地方秩序紊亂云

裴旅長奉令晉省

駐長陸軍第一旅裴鎮守使原無主張獨立之事茲因軍事會議照例傳知必須參與即已乘吉長車前往吉省去矣

第一混成旅安民

第一混成旅裴鎮守使因本埠調來駐兵甚多人心惶惶昨特布告以安民心略謂現時中東鐵路歸于中國保護必須選擇精明强幹之軍隊瓜代各線原防之兵一律調回以休息紳商工農各界萬無誤會自相驚擾云云

火警之影響市面

城內西三道街日清火柴公司日昨十號午間十一時貨房之中陡然起火焚燒房屋貨物爲數甚鉅約値兩萬金之數聞有工人兩名是否逃出或被火焚燒尚未查明惟起火之時城內大小舖商均已關閉因近日軍隊叢集風潮過大人心不穩一時火警風聲鶴唳迨火熄後始行開市云

▲吉林▼

院電仍令省長兼督軍

郭省長於九日不受孟督交代之印信比即電請中央收回特任孟督行兼署吉林督軍之成命茲聞郭省長十日午後五時接國務院覆電仍令郭氏兼署督軍速行接任所請取回成命之處礙難照准郭省長接到省電後又婉言電致大總統國務院堅辭云

吉垣戒嚴後之面面觀

▲軍械廠 吉林軍械廠早已戒嚴惟同居土園內之省立第一師範及省立甲種農工兩校尙能出入自由自九號軍械局因軍事吃緊恐生意外特通知該兩校所有職教員於即日概行遷出祇准留職員及更夫各一人近日警戒尤嚴

▲衛隊營 軍署馬步衛隊兩營經調官處分布若步衛兵營之第一四兩連保護軍署第三連保護各銀行銀號軍署附近之商衛第二連保護公署搜查輪船衛護軍械廠馬衛隊一連駐軍署二連梭巡城廂三連駐西關巡查

▲省警察 省會警察自九日起各區清查戶口並於夜間增加双崗派偵緝隊嚴偵匪徒亂竄城外之第三四五三警察區因地面潮雜防範尤嚴

▲縣警所 吉林縣警察所以政局變動軍事吃緊於縣屬各鄉鎮土匪伺機變亂於十日通令各區於所轄地面嚴加巡查安爲防範以防土匪竊發而保衛治安

▲錢業市 吉垣錢業現市交易例於每晨鑑察明到財神廟錢市買賣貨幣自十日晨錢商到市者逐行停止同院貨幣信託公司之期市交易亦因之停止十一日錢市仍未開行聞錢業研究所議定以時局不定請准商會暫緩開市云

▲哈爾濱▼

調警團保衛鐵路

中東鐵路督辦郭伺伯氏以衛護中東鐵路軍隊剜因衛護吉林治安多數集於哈爾濱及長春兩處護路軍備空虛恐發生意外變故茲爲預防起見昨特通令中衛路沿綫各縣知事轉令縣警察所及保東團火急選派警兵團丁既要防守中東路以防意外藉除外人口實云

鮑督軍過哈赴長

黑省督軍鮑貴卿氏經政府調任吉林督軍已見明令茲鮑督於昨晚（十一日）五鐘偕由江省帶衛兵一連來哈比即赴長春去矣

第一師全軍開拔

駐哈之第一師十餘營日前已陸續開拔計一旅一團及砲兵一三兩營馬團一三各營等其餘尙留原防以資保衛日昨（九號）忽接上峯急電令速整頓所部隊伍即日赴長分布備守故該師留哈所有之軍隊已於九日晚車全行赴長現在哈埠已無軍隊隻影矣

砲一營過哈赴長

前次江防吃緊時孟督曾派駐哈陸軍第一師砲兵一營前往駐湯溝一帶分布防守茲聞孟督又電令該營所部全行調回往駐長春六七兩日已有該營軍官陸續過哈赴長云

趙處長視查近訊

全省警務處趙處長日前來哈視查警務已誌本報茲聞九日晚搭乘南車又赴雙城檢查警務約二三日內即可返哈仍往賓縣一面坡阿什河等處視查云

▲黑龍江▼

改訂電報費近訊

江省錢法毛荒銀價無定大洋尙未通行電報局向按大洋計算收受本省通用小洋其折合之標準較市價爲高凡官商發電諸多不便省公署擬訂官商電費概照中國銀行以小合大每日牌價辦理業已電請交通部飭局照辦矣

常知事公出

綏化縣常知事除任現因因家窪泥河等處修路建橋之工程行將告竣擬於本月三日前往勘驗一切署內職務暫委科員趙翰廷代行並開藉便至呼蘭縣公署會商要公已將公出日期呈明上峯矣

▲大賚▼

張團長公畢旋防

駐防邑街奉第二混成旅第三團團長張作濤月前因有要公回奉面謁張使稟商協理茲已公畢於日昨乘江船輪旋防

▲開魯▼

後營管帶官接事

駐東北鄉熱河北路巡防營管帶李蓋臣病故出缺經展統領據情電稟已誌前報茲由熱河軍務處委派毅軍北路營務處王震昇君接充聞王君曾在軍界多年歷充要差担任此席必有一番整頓云

批示

奉天省長公署批示

原具呈人王者岐 呈爲辯誣被押再陳原委懇飭縣開釋由 呈悉查此案現據該縣查辦具覆到案當以案多疑竇應仍認眞詳查秉公究辦在未查明以前不得定案等因令遵在案具呈各節仰仍回縣聽候辦理勿庸來瀆此批

奉天財政廳批示

原具呈人縣由縣徐榮 呈爲報丈地不勘懇放縱他人承領請飭取締由 呈悉科之地有何糾葛應向該管法庭起訴本未便准理惟稱持契首報有違章法不悛查丈有違清賦範圍是否屬實候令黑山縣秉公查核據實覆奪該民即赴該縣聽候該可也副呈抄發此批

冠蓋往來

▲蔡平本氏（五十四旅長）十三日早由新民來奉即晚回新民

▲王慶昌氏（義縣公署財政科員）十三日早由義縣 ▲李幼慈氏（外交部課員）十三

▲金正良氏（內務課員） ▲孫汝礪氏（大理院書記官）十三日早由京來奉

▲宋文林氏（奉軍司令部副官）十三日晚赴京 ▲鄒子庚氏（第一師一旅副官）同上

▲程銘西氏（財政部委員）十三日晚由京來奉

●各埠銀及糧食行市

●奉天糧市行（七月十四日）

大豆 一○元○○ 小麥 一○元二○

金票對小洋票 九六元三○

鈔票對小洋票 一六七元三○

光帖大票 十日限 ○元○○ 廿五日限 ○元○○

●正金銀行奉天支店

日本 一七三元五○

鈔票 換洋 一六八元○○

小洋 ○元○○

●大連電報

金銀現物 一七三元○○

●開原取引所（七月十二日）

神皋雜俎 (本欄歡迎投稿)

小說

戰爭小說 情魔地獄 (八十四) (儒丐譯述)

第三十三章

吾猶憶二三年前。陸軍秋操時。阿德爾夫大尉曾主於此間。婢曰。然則嫗知此大尉之事乎。衛魯特曰。吾何爲不知。彼大尉與女公子殆極有情者。彼時人皆信女公子必嫁阿德爾矣。而孰意反爲伯戈爾斯布所得。據吾所觀。此事行同猶太。殆以金錢爲目的者。語時似爲美拉尼惜。婢聞之。始恍然而悟。自謂曰。吾固知夫人之戚。似不爲少佐。今聞衛若言。果與此奇妙之大尉有關也。因欲再問。而衛魯特已將麵布晒乾。遂謂婢曰。此電報交我。我自能乘樓上之男爵。汝行矣。婢聞言。遂去。至下房中。以此事編波於諸僕。

第三十四章

男爵邸之廣室中。暖爐已燃。因節近俄境。天候較冷。生火視他處爲早。矧男爵在病中。尤須使室內溫度適宜。此時發爾幹斯與老男爵。方擁爐偎一安樂椅。仰臥其中。口銜長柄之煙斗。手一新聞紙讀之。此新聞爲威爾巴爾之地方新聞。男爵已重讀五次矣。蓋男爵何以樂讀不疲。則其中有一要聞。題爲俄國方面我軍之大捷。與登堡將軍捕俘虜八萬人。男爵讀此。爲之躊躇滿志。遂贊與登堡之能軍不已。至此事果爲事實與否。則男爵初不懷疑。其所以必信爲事實者。則全恃報紙之記載。因此報紙固明載捕獲八万人。則此事決非虛構也。雖然。男爵此時。固喜極矣。而亦未始無憂。蓋男爵之意。德軍每日得俘如此之多。則德國之土地。將無以容俘虜。且俘虜日增。將奪民食。試觀青豆價格。須錢四十五馬克。麥粉亦不純良。至雜他質。而價亦務昂。凡此皆爲俘虜日增之結果。至英國方從事封鎖海口。不使糧食輸入德國以困其民。在男爵則不知也。(未完)

筆記

▲賣薑翁 (鐵鴻)

泰興黃橋鎮有賣薑翁。不知何許人。亦不詳其姓氏。其弟某。負絕技。恃勇侮人。鄉里銜之。一日。至西市。與市儈鬨。衆皆靡。鳴金。四鄉兵械麕集。某度不能脫。飛身上屋。迅若鷹隼。衆舉槍擊之。飄然墮。鄉人圍之數重。某持挺絕如風。利器不能入。猝爲彈所中。仆地。復起。衆乘勢紛擊之。刀石交下。某乃僵。黠者慮其詐。以鋤鋤其胸者三。漸之冰矣。衆始散。遣健者十數人守之。將報官詣驗而殮焉。日暮甫下。有薑者策筇至。僂背攜籃。步履蹇跛。聾聵如癡。揩眼鏡。俯卿臺子師。從衆中擠而過。健者叱之曰。老悖。非無目者。何與鬼物爭道也。薑者以繞道。路且遠。哀之。衆因其老。許焉。薑者從容至屍前。歎之曰。吾輩屍誠附。忽以負勇攖衆怒。今且死。自取復何尤。衆聞大駭。知其兄也。然夙稔賣薑翁無異名。輕之。群以械擊其首。薑者拄杖徐起。觸者踣相繼。復鳴金。衆又集。倏見某屍蹶然起。奪鄉人械。隨薑者循道出。當者輒仆。死無算。至河濱。皆投入水。衆呼聲相應。終無策。遙望見二人從容出。遵泰州大道去。衆不敢追。自此賣薑橋無二人蹤迹矣。

戲評

▲張翠仙之桑園會 (恨)

余有劇癖。愛聽鬚生青衣各戲。在二簧間固可喜。於梆子更加倍愛聽。但近數年來。工鬚生者固然不少。而能精者實屬寥寥。工青衣者亦不乏人。其錚錚者。則未得一見。昨十三號。赴余友十八子之約。至慶豐茶園。時已九鐘餘。適張翠仙之桑園會方始出台。但見其手持桑籃。出作派。恰似當年白氏女身分。及唱二正行來至在中途路上用目觀看一段。不緊不漫。不高不低。聲聲入神。句句奏妙。其一種思夫不見。又氣又恨。無可奈何情形。演來如畫。此劇在奉省實爲首曲一指矣。慶豐依爲台柱。誠其宜也。及在桑園問路時。對答數句。純乎是大家閨秀氣像。後見秋胡有輕薄意。遂拒其快去。以避嫌疑。及彼不去。遂將桑籃盡力擲去。急忙逝走。及到家對其婆母述說桑園情景時。半吞半吐。欲言不言羞臊已極。意如當年之白氏女也。及秋胡到家。在婆母面前爭辯數句。所唱極妙無比。及最後賠情一段。純以實事景像。並不知其爲戲矣。翠仙之技神乎哉。翠仙能久在奉省奏技。於人心風俗。誠有補助焉。深望該伶好自爲之。勿學賤伶之舉動。不可自落身分。庶坤伶中之巨擘。不難致也。

品花

花痕 (隱廔)

▲桂芳溫柔可愛

龍瀛書館桂芳校書。諱降姑。蘇。名噪瀋水。其待客於落落大方中。饒有溫柔可愛之狀。是以無論生張熟魏。一入校書閨闥。皆大歡喜。余嘗同趙仙後爲獵艷。得與校書接近言歡。我忘身之仍在人間矣。

▲桂喜幽麗可喜

三順班桂喜校書。二八妙齡。桃花幾放。名分雖屬紅倌。品格猶帶清倌色采。天真爛漫。幽麗可喜。小妮子如於處世中。再加歷歷。則前途未可限量也。

▲荷花秀色可餐

碑瀛書館荷花校書。風姿天然。秀色可餐。應酬招待。尤能體察入情。洵平康中不可多得之人才也。余嘗作遠觀之客。未敢褻玩。見之輒咏別樣花開別樣紅之句。花亦解語。嫣然領之。令人魂消。

▲小桃斌媚可愛

四海班小桃校書。天生麗質。斌媚多姿。更帶一種小鳥依人之概。令人生愛憐。該校書於言語一科。尤爲特長。拉剌道古。談笑生風。眞堪絕倒。誠消愁遣興之解語花也。(未完)

▲鐵嶺花國小記 (遼天俠鶴)

炎帝司權。酷暑逼人。日居淞隘之室。尤使人昏昏欲醉。幸日影西下。少見涼爽。乃同友人贛江生。門前小步。忽時友人曰。盍至北里嘬茗乎。余聞之喜甚。遂買車前往。至平康喜鳳部。比廷門。則鶯鶯燕燕。群在天棚下納涼。余與友亦未入室。即亦坐於天棚之下。余一入花國。恍若登雲。幾不知在人間也。旋余花翻書條。無從得王嬙。在余觀之。均爲至寶。猶譏江生所識者爲翠卿。翠卿勝若蓮。年約十八九。明眸皓齒。妙麗天成。誠飛燕詳。黛質蘭心。且善度曲。檀板高歌。則響遏行雲。惜乎爲人捷足先登矣。又其同部美玉校書。津門產。蓮臉生嬌。杏眼流慧。雖非纖足。然步則搖曳生姿。年屆破瓜。尚饒天眞。慈悲可掬。與談則語言出口。令人消魂。惟用情過深。恐魔人情網不可拔脫也。工皮簧。善小曲。每紓索一動。則若小鳥之鳴。令人忘倦。若個妮子實使人可思不可忘也。至漏三滴。始賦歸來。歸而不能忘情。乃拉雜記之。

文苑

▲疊前韻再答大蓑穀論小萬柳堂所藏書畫 (南湖)

風塵休問客行蹤。枯鮫三尺銛人寒。高樓懷古親書讚。隻手乃欲挽狂瀾。憂來且盡杯中物。讀書評書公第一。白眼向人說項斯。忙中作草疎還密。百年耆宿感浮生。剩兩獨賞半無名。精神所寄在天地。傳與不傳渾能宰。可嗟乎。蘭松閣上看帆去。閒中怕說遊陽戍。煙雲過眼皆偶然。一船圖書分襟處。寶蘭亭齋便是好家。鹿道坊仰一世認仙鄉。此道於今嘆衰歇。隋(來堂得宋拓定武蘭亭乃以名其齋)珠彈雀事堪傷。尺書猶預旅雁將。從此人知畫禪堂。

▲定慧寺山門夜坐 (仁先)

晚上塔頭觀落日。霞求詩情極孤蹤。夜來山門踏明月。呼吸風雷轉空洞。松杉揖月是何年。寫影微濤法染楝。千洞萬激聲合時。門內霜鐘初發鬨。座階元人相對閒。幽當山雲攪幽夢。孫訴架窕訪彭屆。僊由奉高波裂縫。明月淸風爽爲我。原側悲秋字搏控。不知遺世老聲陀。餘師祭賜了賓從。

▲歸省 (晉卿)

劉原禪如漆。一徑入村斜。霜麥不改色。荒塵倚有花。山流沒野渡。落日艷寬鴉。寬處燕侍甚。炊煙復幾家。

雜報

▲奉天▼

女生取定

北京招考高等女師範生昨經教育科令女師範選送各女生數名以備送考現經致取關芝玉等五名備文送京覆試再定去取云 (訓)

有目共賞

某書肆出版之西太后演義日前到奉無多未及旬日遂即售罄以致往購者皆有不得先覩爲快之感茲者二批業已寄到一時門市批發絡繹不絕殆因日長如年消遣無自故耳然亦因該演義之筆墨有目共賞是以如此暢銷焉 (言)

剖腹自戕

小南門裡侈姓院內住有韓某之妻某氏年方花信日前忽午不知緣何竟持短刀將自己腹部割破血流如注當時倒地嗣經被其管見遂者力抬往東關某醫院醫治據聞因傷勢甚重恐難保全生命云 (方)

彊姦弟婦

西關某分局所巡長某之弟在外埠經商於去年娶妻某氏年方二八姿容美麗其兄唐某竟強姦日久昨晚見家人外出竟向調戲弟婦拒絕被某氏拒絕唐某乃以強硬手段將弟婦按住肆意強姦警察如此尙安望其正風俗也耶 (万)

土販絹獲

日站某客棧執事劉瑞霖此次追其被嫌儲某由長春購來煙土五包計重二十五斤于十一日午後兩時到奉行將下車被日警署巡捕長寶玉軒等將儲某拿獲搜出大宗煙土一併帶署究辦同日晚八鐘時有城內土販某甲由長春携帶煙土到奉下車時因心虛膽怯立即逃跑被寶玉軒看破當將某甲追回搜出煙土五包一併交署嚴辦云 (中)

破獲胡匪

本有二號日站公濟錢店被搶一事日警署甚爲注意昨經巡察羊澤合田二君携同巡捕周田譽張永連明宜清渠占一等在平康里拿獲正犯邢殿臣一名並手槍一支子彈數十粒金票八百餘元惟餘匪未能拿獲云

追回逃女

大西關廣泉店左隣王姓女曾與後街住戶王玉盛之子因姦潛逃日昨已經其父在黃土坎某姓家追回壓閉一室不准出門殆所謂亡羊補牢也歟 (魂)

名伶去奉

馳名京瀋之名伶楊月樓因應哈埠某園之聘於日前過奉當爲第一樓園主留演三日該伶承允奏演茲以期限已過未便久留遂于日昨起程赴哈矣 (魂)

學生賭博

小東關某學校學生某等數人昨星期日在該校南首王姓家大賭牌九被該管警察派出所偵知前往捕拿學生等破窗遁去惟某某二生一時驚惶失措致遺失操帽一頂皮鞋一支當經警察將賭具及某生遺失之鞋帽與王姓少婦一併帶署懲辦云 (銀)

弗鼓弗敲

小南關玉皇廟與省議會係屬比隣省議員多借該道院爲駐足之地道士因愛其鈔任議員卜居於此初該道院每於陰曆之朔望日必施以暮鼓晨鐘藉以警衆自議員等卜居而後該道士亦知休人意鐘鼓之聲竟寂焉無聞蓋恐擾議員之淸夢而該道士亦得藉以自息焉 (木)

車夫跑死

日昨下午小西關某車廠車夫拉車向大街下頭疾馳不料天熱口渴飲之到後當買喝水蓋二碗登時口鼻流血旋即斃命已而報告警察相驗經該車廠爲之棺殮掩埋云 (訓)

塘役慢客

上星期六晚間八鐘有手藝人某甲着腳布履在往成市衛生澡塘沐浴入門後招呼着並不招待迎面即閱曰你找誰某甲曰沐澡招呼曰這是雅座某甲曰雅座就不准應座嗎招呼曰你知道就行我怕你不知道某甲以其意存輕視頗爲憤憤移時某署稽署長至招者殷勤招待極力道歉聞署長出招者立即前往搓澡不辭永某甲出浴池合遲背招者以事忙對者之勢利而某甲之氣亦未免太逞雄矣特是該塘用此種役如斯營業何

▲來函照登

逕啓者昨閱　貴報更正田永貴種種劣跡一函係經敝人等名目代伊更正辯白實屬捏造並未通知亦非出自敝人等之意況前後報載伊之劣跡多端不法行爲實有此事估勿論然而生平爲人亦行之事有之則有無之則無不能伊非見好附勢爲人所過也專此敬請盛京時報主筆先生台覽並卽著安諸北小橋子宛成有等謹啓七月十二日

▲海城▼

榜示罰金

縣公署日前查獲煙賭各犯已經訊明分別輕重科以罰金合各縣案補贖茲於月之七號將收入各該犯共三十二名所繳罰金九百五十五元榜示週知以儆效尤云

胡匪正法

清鄉行局前獲胡匪臧中廷訊供爲匪不諱法無可逭交縣拘押詳省核辦昨奉省令飭將該犯正法遂派淸鄉隊及警察將該犯押赴法場槍斃示衆云

破案神速

警察四區滾子泡村住戶馮永咸前被胡匪黃夜搶去銀鐲一付奉票十七元當報村會追緝未獲據失主聲稱被搶之昨已認明內有同屯趙文富王萬順句同張景芳等所爲嗣經保甲總甲長條理親帶甲丁出外偵緝昨赴立山站偵悉王萬順張景芳已由彼逃往大連僅將趙文富一名捉獲送交淸鄉局懲辦說者謂該甲長之破案如此神速其幹練可想見也

▲遼陽▼

農民望雨

遼界入夏以來雨水稀少田苗均有旱象近日天氣尤爲炎熱無降雨之朕兆以致農民惶惶咸抱不安倘好雨知時沛然下降則苗之槁者勃然而興庶幾秋成可望云

▲大石橋▼

建築講堂

本街國民學校自區長孫善卿學董王子義創辦以來日臻完善學額增加不已大有人滿之勢今又籌集鉅欵建築講堂規模宏大若王等之熱心教育誠不多得者也

▲營口▼

巫醫被懲

巫醫吳某有子例欲尜一般愚民迷信邪說無論有何疾病不知延醫調治僅請巫醫(俗稱跳大神者)祈禱以爲唯一不二法門而巫醫亦裝神作鬼信口雌黃任意索錢愚民受其害者不可勝數前此東街長樓內寓有鹽務卡長宋精一之妻宋劉氏因患痨症勢甚沉重宋某亦竟請巫醫張尙元等四名調治張某索洋六十元謂包治三天病即痊愈前晚開始痊正在大跳特跳鼓樂齊鳴之際被該管警署查覺當即派警多名將該巫醫等一併帶署轉送警廳懲治以儆刁風聞宋某旣充卡長雖屬小差亦應明達事理何迷信之深有如是耶噫可異矣

▲蓋平▼

庸醫殺人

邑東南大偏本村蔣承烈粗通醫術竟敢懸壺舊歷五月二十七日有隣村美乃國之妻姜高氏年將不惑懷孕六月有餘身體不爽延請蔣醫診治當告以有孕在身將此施方發藥服藥越一小時婦忽輾轉不安若臨爲狀移時胎即墮落及夜半婦已一命嗚呼其子姜允治將蔣某之方請敎他醫均言藥病多不相符似此庸醫殺人未知負管理責者亦嚴加取締否

▲安東▼

預備放假

安東各校現因暑假已屆照章定於七月十五日一律放假是各校刻正舉行季考以覘學生之成績各教員評定試卷頗形忙碌云

▲新民▼

槍斃匪犯

新民四區區官徐福卿前獲富貴營子著名匪犯安九各腹壓匪首周成文當經淸鄉審訊該犯均供認搶劫不諱稟請省憲核辦本會九號奉示就地正法李監督遂將該犯等綁赴刑場槍斃示衆云

▲孫家台▼

梨園獲利

本驛與隆茶園開幕以來座客常滿其營業蒸蒸日上近該園主范保臣及售票之人高橋氏爲振興梨園營業起見除前由奉邀來名角何達子紅外又聘到名角馬德成每晚專演黃腔戲曲以致有周郎癖者午後五六點鐘即行前往每晚可獲利百元之多云

▲開原▼

驛夫受辱

本阜新市場前月經王顯榮租地建棚開設樂子園每日售賣票資四五十元惟因座客買票與否彼此時相口角甚至動武昨十號午後有南滿停車塲驛夫金某等數人前往該園因售票之人過票急復起口角各不相下經該園赴報報警察派出所將金等帶去嚴加議責方始完事云

攜欵潛逃

邑東楊木林子村長張有林村副張喜林會首劉耀廷等盜賣會地受價中飽並消執地照不給還主詎伊合謀舞弊又持有公會照四紙作抵押品借使日商大成當欵五百五十元事被置地各主張廣運等查悉據情控追張有林等情虛畏罪已携帶押欵一併潛逃云

盛京時報徵集人物投票用紙

大總統

(此面唯書被選人姓名限一人)

盛京時報徵集人物投票用紙

國務總理

(此面唯書被選人姓名限一人)

盛京時報徵集人物投票用紙

吉林督軍

(此面唯書被選人姓名限一人)

本館營業部啓事

招募代派處

吉省 依蘭縣

同 雙陽縣

本館現招募上開之二縣代派處如有願辦者祈速來函商訂或至本館面議勿失此機可也特此佈告

特別廣告

尋人

鑒七月六日嫂忽失踪弟一人在寓不知所措望兄火速回寓磋議部曾經告假學校方面據校長言則不論何時均可容者能趕及早期勤務則爲最妙也 三

志仁堂雙層化積膏

本堂於早年發明新法創成特別雙層化積膏一種功效神速與衆不同現已暢銷近遍三省遠達京都北洋各寄售處共有七百餘家非實效實驗斷不至此此膏專貼男婦氣積血積寒積食積心胃疼痛胸膈脹滿氣逆不舒噎膈反胃氣臌水臌癥瘕痞塊洞疾泄瀉腎寒腰腿筋骨疼痛手足麻木男子疝氣腎囊潮濕婦人經血不調經前經後腰腿疼痛赤白帶下子宮冷寒久不孕育並治小兒乳積疳疾蟲積偏墜等症此膏收効甚速少者六五日多者十餘日不但精泄聚散而且健脾強生誠膏藥中之妙品也此膏每份兩張紅白與面兩包合洋五角買十份加一份買五十份八扣收欵

寄售處

山海關吉卜錦梨蛤熊遼
關林熊縣樹岩岳中
永興德盛富復廣萬
服順增興盛元公順聚
知恆長公泉司利長
營西西遼安新長大

口安豊陽東民春遼
宮福福豊疆文信
有台長春泰賜萃成
良慶太興發生堂源
蓋法廣隆五千鳳哈
平岸寧江站寨城濱
恆德東東富恆恆天
昌生福和盛興意豊
德永益長通茂德源

海公寬伊盤安洮大
城嶺甸州山東南山
永三公端德益正豊
泰合順升慶增心泰
豊公勝當隆遠合利
興孫大通海饒鐵開
京台遼鎮龍仁嶺原
德增協資公祠永增
順德茂隆議記慶益
永昌盛興當號京昌
綏錦朝通八彰遼柳
中德化城武源河
總發勢萃謙巨興天義
發興合泰源義合興
號長隆源金合興成

衛生時疫丸

專治四時感冒時行瘟疫發熱惡寒頭痛身痛嘔吐惡心痧疹痄腮發頤等症或感山嵐瘴氣或觸犯水土邪氣悶閉成痧驟然頭暈目眩心煩絞痛吐瀉交作手足厥冷四肢抽搐指甲青黑刺無血出者即成霍亂危症又名攪腸痧症頃刻存亡速用此丸三五粒研面吹入鼻內取嚏然後再服四十粒姜湯送下汗出即愈立見神效每袋價洋貳角

強種補元丹

此藥專能強種強補必須以補腎爲先補腎尤必以補元爲主故製此丹強種補元獨推良劑請試用之庶知功效主治男子先天稟賦不足後天脾胃虛弱諸虛百損五勞七傷發熱咳嗽自汗盜汗腰腿酸軟精神疲倦五更腎瀉腎囊潮濕腎寒血氣便濁遺溺遺精或中年房勞過度精髓虧乏陽痿不舉或思慮太過神耗精耗傷鬱悸心跳或老年酒色嗜好精枯竭陽之絕嗣等症服之神效誠爲強種補元之良品也每盒二兩五角

神效鹿胎丸

蓋鹿乃仙獸得百草精華其功在角胎秉牡鹿之精牡鹿之血得完全氣血成形加藥料爲丸專治婦女經血不調或多或少其色紫黑成塊臨期腰腹痛疼或經閉經漏赤白帶下子宮寒冷久不孕育或受孕不安素慣半產服之神効每丸價洋二角每盒十丸價洋二元

清毒掃淋丸

專治因風火因花柳染成五淋白濁楊梅甘瘡魚口便毒或至毛髮脫落鼻塌齒陷咽喉破爛等症服之立見神效每盒四角

止嗽保肺丸

專治辛苦勞役傷肺勞過度傷腎肺腎兩虧正氣不能固守於內而外邪乘虛侵入以致痰喘咳嗽氣虛短促痰延壅盛等症服之神效每盒四角

筋骨萬靈丹

專治中風半身不遂口眼歪邪兼治風寒濕痺閉塞經絡以致肩臂腰腿疼痛手足麻木拘搐等症每袋價洋四角

農商部商標註册巡按使備案佈告專賣
本號開設奉天大東門裡　志仁堂
中國電話六百六十七號

日本老牌
臭蟲立斃藥粉

應驗如神　穩入睡鄉

中外各藥房及洋貨店均有發售

腦症良藥 靈片

本藥品名靈片（日本名レーペン）爲醫學士常持爲治君苦心孤詣所研究發明之絕好良藥曾得醫學博士岡田先生、森繁吉、日向治作、森友意、内田那彥、飯島勝次、稻田龍甫等大家十有餘人之證實並經北京醫學校教授陳先生北京醫院長候先生在北京醫學士金先生等中華民國大醫認爲奇效卓著無愧靈藥之稱此藥能救衰起病、最新之妙劑專治腦、脊髓、神經衰弱、頭痛、目眩、昏暈、便結、貧血、不眠、怔忡等症可使精神爽快元氣旺盛凡因陰萎、遺精、早洩、夢遺、房事過度、手淫、生殖器衰弱等症諸予不信請試服之即可知藥之效驗如神也

藥價目
二十五錠三角　四十五錠五角　壹百錠一元
壹百八十錠一元六角　四百錠三元　八百錠五元五角

本舖
東京銀座弓町二二番地 電話京三〇八號 六四八九號　弘濟藥院中南定太郎
大阪安土町堺筋 電話本三〇〇七號　弘濟藥院中南定太郎

各地到所均有代售舖

東三醫院

開業已經閱十星霜能知滿洲之能風術爲華人之体質且以親切叮嚀與醫士悉以主義
奉天小西關大什字街

可警哉學理之進步

僅僅二十分時而染得如漆且能整直毛髮無害毛質又無退色之處實完全之染白赤髮之神劑也

那伊斯

用法至極簡便是以勿論毛髮與眉毛鬍鬚一概能染

價小瓶價四十錢大瓶六十錢男子用卅錢
東京日本橋箔屋町丹平商會支店
大阪心齋橋二丁目丹平商會本店
全國小間物店及藥店出售

イカイ胃散

●飲食過量　●消化不良
●反胃胸滿　●慢性胃弱
價十錢廿錢卅錢五十錢壹圓
本舖 大阪江戸堀 發衍史郎藥房
各藥店均行代售

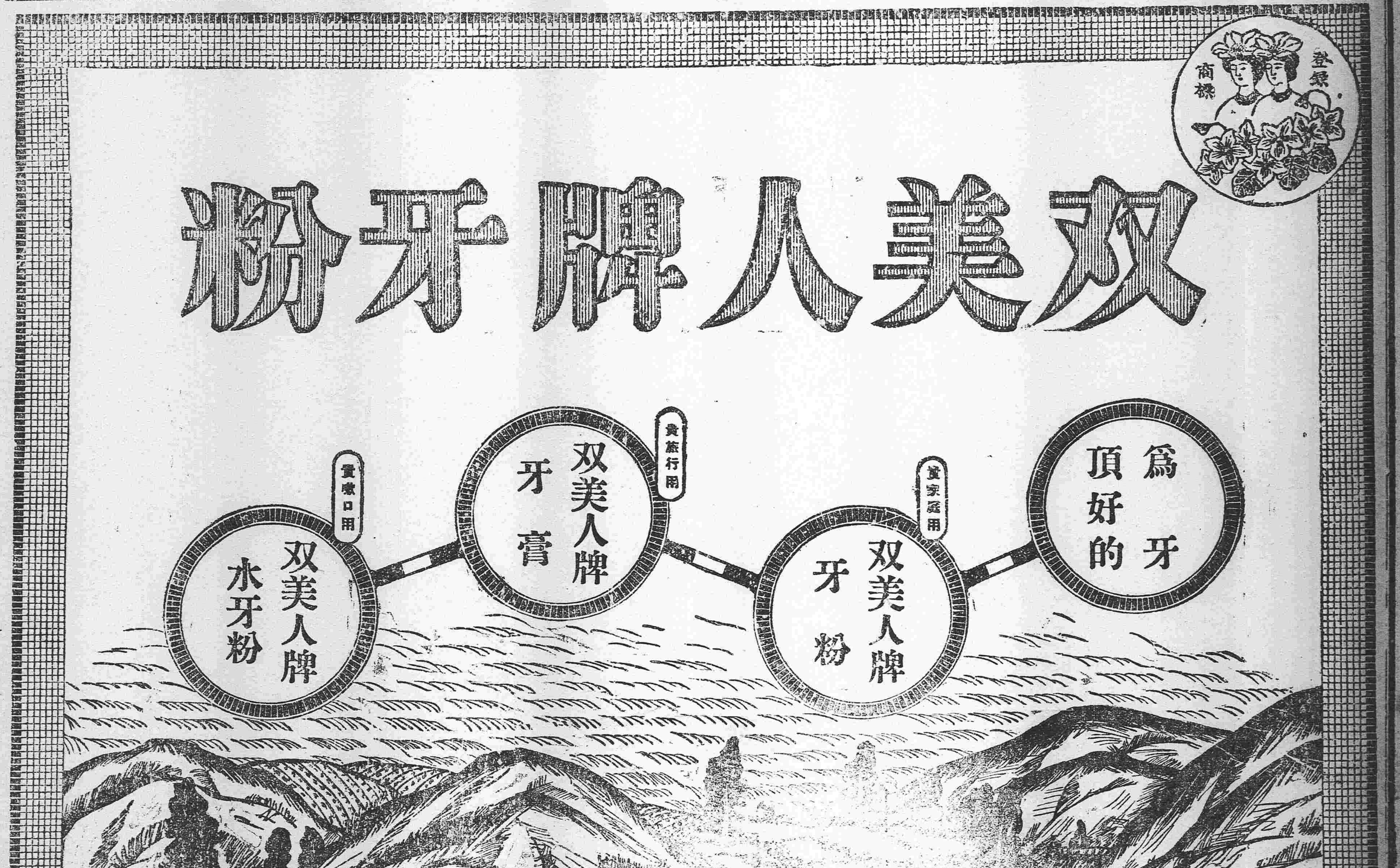

民國要聞

●總統再請龔氏維持內閣

△龔氏允日延期滿限 △總統之誠懇如此 △已求俱樂部之意見 △究竟何人組閣

前總理辭職以來行將兩月總理任命猶未決定安福派雖決欲擁戴田文烈氏然田氏絕對不肯出面組閣即農商部之職亦久不到部結局安福派之計畫終歸失敗周樹模氏本有組閣之意赴湯山之說全屬子虛(聞該氏結局終有繼任之希望云

又一消息云內閣問題因兩議長通電之後政府提周之案遂又無形擱淺者已數日矣連日外間所傳內閣之種種消息多係揣空之詞昨據政界可靠消息云九日為龔兼代二次延期滿限之期是日龔兼代曾入府謁見總統一方面聲明滿限願即卸職一方面促問提入問題總統除請其再行延期維持些日外並有余亦不願再當艱鉅諸務稍候些時間余當與汝同去云云並聞是日合肥亦入府表示贊助周內閣通安福部之意而已未俱樂部方面連日會議頗願設法與安福部婉商提攜通過周內閣云

●安福派倜儻總統

安福派因內閣問題非常憤悲對於東海施種種倜儻手段據有電稿長七百餘字主張一切依法解散新國會恢復舊國會牽涉總統問題意謂倘必欲提周組閣則此當同時拍發而同時暗示須由朱深組閣東海對此態度殊為強硬曾謂按照約法提出內閣總理之權是否屬之總統抑係屬諸國會云又廣東方面消息安福會致電七總裁表示願相聯絡之意軍政府置之不復云

●公府之三項會議

政府為近日外交軍事及中央財政諸問題均須解決特于十一日午選開三大會議在公府召集茲聞三大會為財政會議外交會議軍事會議特分述其會議情形如下(一)財政會議為此次五百萬小借欵特會議此欵用途之分配(二)外交會議討論未簽字後應付協約國之辦法(三)軍事會議為吉林問題及籌邊防邊等事云

●朱桂莘拍電謝絕參預和議

內閣問題久未解決和議進行自稱困難當局迭向朱桂莘催詢朱氏復電謝絕其文如下

北京國務院龔總理鑒前不能擔任和會之事前電業已詳陳茲復奉兩電賜諭一切無任惶悚前次唐少川提出八條在正式會議席上經第一再請其從長考量繼續商議少川均表示不能讓步語意堅決並聲明辭職即席取消總代表資格俱可證明是會議停頓弟等亦不任其咎[illegible]准其辭職北方以後經過情形已非弟所預聞在江南者前往亦未明瞭現在時局變幻內外當然社會之是非難定北之黨見紛紜政府若尚認為可以進行應請另派總代表繼續勿預期詢及弟也弟現從事商業謝政聞各方面電均未回覆後韓處若再下詢恕不奉復啟鈐蒸

●大總統決意專派林周南下

公府某要人云大總統現因岑春萱陸榮廷唐繼堯三方面仍待派員疏通以免政見上之有歧異故擬於中擬定之人物仍為參軍婁分往粵桂周子覺少將赴雲南刻已派員向林周兩氏致意諒不日即須南下有謂林參軍現抵廣州者確非事實也

●交通部承擔東俄鐵路經費

我國擔任東俄鐵路協欵一節已見各報茲由外交界確實調查與前所紀載微有出入今將其內容詳誌於下以明真相蓋此次各國分擔俄路協欵係根據中東路當日協議而履行其中額定日金四百萬元為開辦費日美兩國均已擔任一百萬元尚有二百萬元則由英法中三分攤我國亦經交通部承認勉擔五十萬元此欵交付該路擔用除有不敷再由關係國商增加云

●舊國會議員最近之動作

某機關得廣州電訊云舊國會議員自八日起在東召開會議探悉討論之要點一為推舉廣東省長問題一為對付兩廣問題一為籌劃北方和議代表遲不赴滬二次和議無期開幕問題一為電請唐紹儀堅持前提八欵萬勿輕允北方要求稍予通融問題其餘之件多出于所提出不易窺聞云云

●朱啟鈐又擬至北戴河避暑

政府前為和議續開問題派吳[illegible]赴津再勸朱總代表南下一節本社已經報告茲據可靠消息吳氏抵津後已於前日會見朱總代表而朱氏態度仍然消極(因刻下內閣未定主持之人)對于續開和議問題不願南下擬于十一日再往北戴河小住避暑以避紛擾云

●[illegible]議員之主

南北和議問題國會實佔一大難點此[illegible]人皆知然則新國會多數議員近來以人々責難於新國會頗顧慮以之機關無於新舊國會總須存犧牲個人之地位但不能犧牲立法其一決定毅然恢復舊國會等亦極贊成惟須俟舊國會議員到京人數已足開會法定人數時新國始宣布解散恐無國會於此國家前途難免無危險之事實發生云云

●西藏交涉之所聞

大同通信社云關於西藏交涉問題政府近曾擬議派專員赴藏實地視察茲聞外交當局業將派出人員兩名擬訂日內即呈院核辦而公府方面消息亦謂元首以西藏交涉問題關係至為重要擬於日內在府中特開藏務會議以便討論應付西藏交涉辦法惟開會日期尚未決定云

●于寶軒抵甯後之來電

前內務次長于志昂日前奉錢幹丞之密命南去運動和局已誌本報現聞于氏昨來青(九日)電報告大總統云軒於本日安抵甯垣侯與李秀帥晤面將前二次謀和手續議妥即行赴滬分晤南代表略得端倪再行電達(聞錢幹丞昨又致電于氏囑其務為和期與唐總代表磋商妥協至其中有何用意局外人殊不可知也

●廣東強迫索取兩兵艦

政府近接香港專員秘報前泊港之廣利兵艦既被廣東政府強迫索去頭艘向港官聲稱已與北京政府商妥准將江鞏兵輪一併開回廣州港官無法拒絕業已允許請中央趕即設法交涉云云政府以南北現正議和而廣東政府忽出此舉甚屬不當已飭由該部迅速商收回兩兵艦辦法並令從速辦理云

●陸榮廷派駐滬專員

公府某要人云十一日陸[illegible]電報告大總統云陸榮廷上海特派鈕傳善為駐滬專員關於謀和事可直接與該專員接洽以省手續云府陳鈕專員已於灰日(十日)由寧赴滬與南北各代表接洽和局要點後仍請總統將鈕傳善之通緝令取消俾聯絡感情云云能否照准難預斷也

●川邊警訊

川邊鎮守使陳遐齡電現因停戰期滿藏番又有蠢動之勢而川省因內地未靖無力兼顧特電中央請飭接濟餉彈原電略謂據米指揮等飛報(偵探報稱藏番有關文到各縣飭保正村長幫兵每戶須出馬各一準備在德格取齊等語我軍糧盡彈絕伙食告匱停戰期滿無論戰和均請轉電熊督籌備大批餉彈解赴前方否則另請簡員接替邊備至此不忍再默佇候示遵云

●分電三督詳告內外現狀

政府昨電長江李王陳三督軍畧云(三)事關心時局屢次電請中央如何應付鉅欵以及當下各種要政現狀惟中央動以全國趨向為標準此時尚無具體辦法但國內和議問題日來確有重行開幕之望而已黎外交則處沉悶之境希再隨時陳述意見俾供採擇云

●探報中唐劉電軍府情形

駐滇探員報告政府云雲南貴州唐劉兩督軍日前聯銜電請軍政府聞係商滇黔川自行合謀解決軍事問題並謂熊克武今在川省不容滇黔軍隊分駐[illegible]有意脫離西南軍界獨樹一幟行為請由軍府去電嚴責云

●籌添各地司法分廳之兩部令

司法部為籌備[illegible]廣司法添設分廳各事項行部令分致各省高審檢廳略謂查本部議定第一期於各省分年添廳計畫大綱業經國務會議議決自民國九年度起籌畫實行惟查籌備各項首須[illegible]署地址其在民國元二兩年間曾經設有法庭之處雖經裁撤然其原有廳署當然猶存亟應為保存以資應用除通令外合亟令仰遵照辦理云云又訊該部為籌備添設法庭一事自經閣議決定部中已咨次各省飭各省着手籌備復有一部令通致各省亦係關於籌備事項其文略稱各省分年添廳計畫業經決議九年一月實行期限迫促轉瞬即屆自應早為籌備以免臨時倉卒所有應行添設法廳之處如一一購地建築未免工費浩繁現在國家財政極為困難不得不力求撙節茲擬酌撥官產因陋就簡從事修葺暫資應用惟各該縣埠有無此項適用官產無由而知應先事調查以憑核辦相咨請查轉令迅速調查勘覓呈報轉咨為要云云

●蔡元培回京尚無確期

自蔡鶴卿悄然出京後北京學界盼其歸來幾有大旱雲霓之望經教育部代表及學生代表屢次敦勸苦苦哀求日前始有附條件之回任說見於各報而蔡鶴卿君已不至杳如黃鶴之一去不復返矣乃聞昨日蔡君致教育部電雖有不敢固執初見暫任維持之語而仍稱有胃病尚須寬以時日俟病愈北上云云又致北京學界電則僅勸其有所覺悟以免教育前途發生障礙云云兩電均未表示來京確期究竟何日可以踐諾尚屬疑問惟是教育部既竭力勸駕北京學界亦望眼將穿

▲致教育部電

教育部傅部長鈞鑒元培材力短淺重以宿疾迭經辭職適辱慰電敬留並由徐總長面達盛意感歎之餘甯敢固執惟月初見譯當術任維持共圖補救惟月來舊恙屢發迭延醫家診治尚須嚴重攝生尚乞俯鑒區區寬以時日一經就痊即當東裝北上元培佳

▲致北京學界電

全國學生聯合會北京中等以上學校學生聯合會大學學生幹事部公鑒僕出京以後宿疾屢發本擬藉此息肩適蒙接兩電並由高陽朱許蔣李諸君述諸代表備述諸君雅意重以各方面責望之殷似不容堅持初志惟深望諸君亦能推愛僕之心有所覺悟否則教育前途必生障礙非特僕難辭咎諸君亦與有責蔡元培佳

●粵軍政府之會議

和議停頓以來近忽有北廷派遣代表南下接洽之議西南代表本未撤回關於和議欲專待北方動靜今北代表既經南下西南自無拒絕之理惟和議既經停頓其間情勢大有變遷此後接續開議條件有無改變人物應否更派均須預為決定故三十日特開政務會議討論此事是日各總裁各省軍代表多列席所討論者以唐冥賡六月二日所發通電為根據(此電向未發表聞軍府於和議破裂後即通電各省軍徵詢對於時局之意見唐氏此電即本軍府之意思而發表主張者云)此電內容約分四項其一畧謂此次南北議和西南慎選人才推唐少川任為總代表此來和會原開當和局之衝仍以少川為適當故第一項辦法即在堅留少川勿令引退遜與北代表接洽以期和議早成其二少川如果執意堅辭必不可留則德隆望重當推伍總裁為首選即請軍府徵求伍總裁同意再由各方竭誠推舉軍府再以委任其三唐伍兩公若均不肯任總代表時則當於西南方面更選勳望相當之人物繼任代表宜提和議其四關於和議之條件從前舊由總代表提出討論之餘內部之紛爭已越外部之攻擊隨之影響所及竟致和議再次決裂此後和議再開一切條欵應由軍府慎重擬定再提出與北廷磋商該雙方意見大略相同再交由代表決定云云是日提出討論之後結果議定兩種辦法第一和議代表仍請少川辭事目前少川雖未明言復職然已打銷辭意故和議重要仍以少川任總代表為宜第二關於和議條欵主張仍由總代表担負責任並以少川前提出八項條件為基礎不令更變其理由謂議和條欵若由軍府制定與北廷磋商是與直接議和無異且議和關係全國非南北雙方之事國人與論精神上亦應採納不能悍然不顧云云各總裁各代表對此均無異議將來和議重開大約本此議決兩種辦法進行矣

▲翎頂煇煌祭豚尾(江蘇)

▲祖宗有靈恕不孝

揚州某紳前清時曾任監司之職光復後不忘清室自言受恩深重腦後豚尾迄未剪除直至今年始茹痛割去並將剪下之辮髮藏之家廟日前值月朔計去剪髮之期剛及百日某紳乃身着補服翎頂輝煌前往致祭其祝文中有(祖宗有靈恕不孝)之語一時聞其事者莫不傳為笑談云

▲伏波公拜謁知事(江蘇)

▲知事以馬桶蓋擋駕

某縣公署堂門深奧列衛森嚴前傳有馬闖入知事辦公室一事昨據周君面述謂確有其事知事時方出恭見馬奔入手足無措即飛擊以馬桶蓋馬始返奔事後斥責衛隊據某日兵云當時並未見有馬闖入飛將軍從天而下幸有馬桶蓋擋住否則如入無人之境橫衝直撞不知演成若何景象也

▲靈夢(上海)

▲殆精神所感歟

余戚陳氏寓火車站左近有傭婦曹媽者蘇鄉橫涇人有子二愛之甚切前夕已熟睡忽大哭而醒同伴詰之謂夢至[illegible]中見幼子溺於河而死云同伴斥為妄而渠終不悅翌晨起終日鬱之不歡余戚以夢由心造寬慰之終不能釋其惡不意再閱一日噩耗傳來其幼子果於是日溺於河而死但在晝而不在夜云

社會瑣聞

▲流水為害甚烈(北京)

▲連飲六瓶

近日氣候酷熱梅湯流水以及冰鎮果品人皆喜食日昨蓮花河袁姓下處內排四妓女屋中有新識之客某甲因所泡之茶甚熱即令排四妓女之跟媽去買西瓜西瓜尚未買來適有賣流水在院中某甲即連飲四瓶賣汽水者因還剩二瓶遂對某甲稱說汽水之佳並云此三瓶可暑減價某又飲二瓶頃刻間某甲即覺腹內凝結甚痛滿面汗如豆粒該妓看其形態乃與按摩胸部某甲疼痛尤甚遂大聲喊叫閤院均來查看問其住居某甲亦不能答看其形甚危險該妓跟媽與打更人將某甲扶至門外與雇車送走矣按汽水雖可去暑多飲亦能為患某甲今連飲六瓶至有此危險現像可謂自找矣

▲牝猪果然能產象(南京)

▲不知能否長大

寧垣舊皇城秦[illegible]口某姓向以種園為業兼飼猪羊等物家有牝猪一頭懷孕多日忽於日前胎生生下祗有一頭其狀與猪大異鼻甚長四足頗肥宛然一象某姓大喜以為奇貨可居即四請各處々參觀因此遠近喧傳每日戶限為穿應接不暇事為某區警署知悉深恐人多滋事特令某姓將所生之携至署中以便喂養聞此象數日以來仍能生活無恙但不知能否長大

捕蠅繩製法

蠅能傳染病症是最招人厭惡的今製成一種捕蠅繩不但易於收效且易試造如能照法去製購者必不在少數小工藝家何不試試呢

一原料 紅糖一〇份黃明膠二份松香粉八份米醋。糖。

二製法 用磁鍋加水二十份先將紅糖黃明膠溶化再加上松香粉攪拌至極勻暫勿離火將麻繩或棉繩等浸入鍋中以手曳其一端用適當之物將繩夾住陸續撤出則藥液即勻沾於繩上再以米醋和糖浸之懸諸庭戶可捕獲多數之蠅蓋蠅性最喜糖醋藥劑之粘性極強故蠅飛經此繩即能粘住其翅爪也

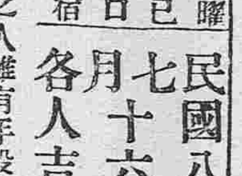

舊六月十九日 水曜 己巳 赤口 軫宿

民國八年七月十六日各人吉凶

明日之吉凶▲一白之人雖有手段未免缺漏須為綿密之用意貸借凶戌亥方吉▲二黑之人穩健進行可得佳況南方吉▲三碧之人與其奮進受控不如退守常業北方吉▲四綠之人交易上須防錯誤如遇難題爭論宜知難北方吉▲五黃之人盲然妄動必遭打擊移居旅行議婚皆凶南方吉▲六白之人所望榮達之日出以謙抑更吉北方吉▲七赤之人萬障已去可得進路之日但交涉事須於丑寅方吉▲八白之人雖有便宜恐不得當仍以勸勉為有利南方吉▲九紫之人慎審從事雖極平常之事亦有利東方吉

閩辣八[illegible]
旅奉諸鄉[illegible]伍蓮代楊雪齋段烈孜
爽居奉天大南關下頭[illegible]
縣公署領職可也
復縣公民同啓

中東海林實業公司廣告

本公司本年三月一日開辦

總公司設在哈爾濱道裏新市街 電話七百四十一號 分公司及製材場均設在海林車站 火鉅電燈俱備 林場在海林北滿及大海林河 場內附有輕便路運輸甚為便利 專做各項大小木材 工良價實 凡有購買大小方木並板片等材不拘零整 定期不誤價值格外從廉 賜顧者請至本公司接洽可也 恐未周知特此廣告

花柳豫防藥

泰昌衛生膏

定價銀二角半

妓女之為物也、飾如花鳥毒於蛇蠍因其人盡可夫朝秦暮楚不潔如公共之厠接之輒生淋病梅毒軟性下疳等症、故欲免花柳病、非絕足於花叢不可然飲食男女大欲存焉人非草木、誰能無情、妓女固害羨也、客又安可無妻哉

本公司有鑒於此集多數醫學士藥學士竭力研究多年始獲發明化學的豫防藥名曰泰昌衛生膏有絕對的豫防價值且能助其興趣是

自有此藥後、無論如何、可免花柳病之災矣

用法

男子用法

房事畢拭去污物急取此膏還擦陰部次小便俾留於尿道中陰液得以殺除淨盡再將此藥注入二三滴即可

婦人用法

房事畢一洗私處即小便將此藥遍塗於內外陰部

注意

一、倘于房事前後各用一次其效尤著

一、不論男女陰部倘有微傷則用藥時雖覺微痛而黴菌可防侵入、

特色

一、此膏有特別之容器、雖經多時、決無變質之虞

一、此膏之殺菌力更絕對不變屢經實驗說明確實

一、此膏於時能助陽之性事前用之、可以延長時間增加快美

經理處

青島井上誠昌堂 濟南文明公司 天津金山大藥房 北京信昌大藥房 奉天井上誠昌堂 同佐藤廣濟堂 長春藤田大藥房 營口東瀛大藥房 鐵嶺□□藥房 哈爾濱井上大藥房 安東縣井上誠昌堂 大連小林□□藥房 漢口思明堂藥房 同若林洋行 南京丸三大藥房 上海中法大藥房

技術最優秀 價格低廉 堅固無比

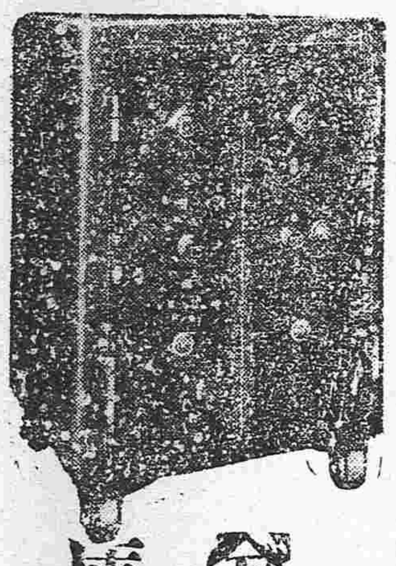

金庫

東京中川 大阪西田 金庫總代理店

奉天城內 合名會社 藤田洋行本店 日電話二三四・二一四

發賣東西兩洋各種奇花其美無比亦及蔬菜籽種花籽等等敘之不盡務望諸君台駕早臨親自以觀方知言之不謬如若買者價洋格外從廉故未週知特此聲明

奉天新市街松島町十七 下野農園種苗部 日電話七百九十二番

花柳注意

從來花柳之症其害實不可勝言倘誤投庸醫治療慣用銀粉倒提封鎖等法只求當時立愈不知毒氣內閉逢春復發偏身紅點毒攻上部髮際脫落二目失明咽喉破爛頭痛暈沉耳內流膿鼻塌齒脫毒入於肺咳嗽氣短言語失音毒攻下部肛門生瘡大便走血毒串入骨筋骨不遂疼痛難堪日輕夜重步履艱難餘毒不淨且必染妻絕嗣其種種劇烈之患筆難盡述然若醫治得法則毒患亦不難消除淨絕本醫士有鑒於此深為加意搜求研究至再專以應手奏效為宗旨無論遠年近日一切花柳染毒或經醫不效服藥無功者請到敝藥房新法調治輕者一星期至愈重者二星期除根永不再犯病好交錢以重信用特此廣佈伏願患花柳者萬毋自悞也可

奉天省垣大西關上頭 英美大藥房主任侯鳳崗啓

聲明 低利放款限期從緩 不分中外莫煩紹介

株式 滿洲農工會社 奉天十間房 電話日五二八番

營業課目 ○低利放款○經營農業○受託土地之管理及處分○地建築物之買賣及貸借○買賣各種債票及股票○代辦保證事宜○代辦商業行為

中日合辦 正隆銀行奉天支店

本行除照一般銀行例理一切存款外注重各項事宜如左 一所有辦理匯兌各項事宜以親切叮嚀為宗旨 一凡放貸及各項款以各種公債票為抵押者息率格外從廉 一尚有公債票照市價從優交易 一兌換金銀小洋東錢照市價格外公道以一招徠

奉天小西關 電話日長二五二番 中二七一番 奉天新市街 電話六八〇番

本行 大連 總辦 安田善三郎 大山通電話長六八一番

分行 營口 開原 錦州 長春 鄭家屯 撫順 天津 旅順

營業 低利放款 經理存項 包辦實業 接濟資金

東京 奉天 浪速町 株式拓殖會社奉天支店

資本金額二千萬圓 債券發行額金三千五百萬圓

特色 利息低廉期限從緩不分中外 直接洽和聯莫煩紹介擔保物 定資對借款每千元只收四元不收鑑別手續費

出售洋戲廣告

本號新由東洋運來各種洋戲及日語華語各樣戲片 今逢開張之期特減價兩星期以招主顧望諸君勿失此機可也

大連西崗子南仁街十五番 田中商店謹啓

東魯聖然星命酬應館由京到奉為

本館研究星命專為有年久於江廣京津官商各界素所深知因時局不靜擇暇訪友道過瀋水同人等知數理有方再四挽留藉以濟偉人之機遇何時榮陞官職為將為帥為商謀利去向那方驗之已往查之未來面談五角草批壹元二元細批終身五元拾元重加細批者任拾元問卜者奉送外埠函寄者筆資先交七日回件如有丟失本館負責筆資未寄者概不區覆批談不符筆資不領(地址設大西門裡絡陽軒路北胡同內)前因事件繁多故停止應酬數日今已辦有就緒終日照常酬應諸君未週知特此佈聞

自動車 速成科 學生募集 二月卒業 日本自動車學校

自動車運轉手技術者養成新學期八月一日卒業生收入頗る多し

詳細は東京羽田穴守日本自動車學校へ學則申込

自動車講義錄 校外生運轉習得 圖解豐富平易有見本無代

飛行機講義錄 設計製作操縱術 大家執筆製圖數百頁規則呈進

日本自動車學校

定做各樣洋服并販賣各種洋服材料

奉天小西邊門 田中洋服店 電話日長二十番 中分二十號

▲空前之大出版!

領約 滿蒙叢書 募集

文學博士 內藤湖南 編輯

全二十四卷

書目九十七種

(內容皆係漢文)

務祈早為預約

本叢書所蒐羅者大抵以宋、遼、金、元、明、清、各代及朝鮮之刊本寫本各種載籍為最多其中更有外間所不易得之珍籍抄本經本會悉心編纂列於叢書之中始得行世雖坊間不無一二流傳之書然欲購一冊動索數百元之昂值即欲借抄一部非出數百金不得則本叢書之價值不問可知矣但預約部數有限絕不再版希望購讀者祈早為加入勿失好機幸甚

發行所 東京 滿蒙叢書刊行會

內容詳細說明書函索即寄不取分文

經理處 奉天大西關 盛京時報館

▲勿逸此好機!

燻魚

燻魚為吾國最通常之名饌 盡人知之 而盡人嗜之 蓋其氣香而味永 有特殊之佳點也 燻魚以烤法製成 善開胃 所謂特殊之佳點者即此

香烟之以烤法製者 其氣亦必格外清香 故吸翠鳥牌香烟者 皆因其烟係用烤法製成 而具有氣香味永之佳點也 君曾試過否

發明烤烟 翠鳥牌香烟

駐華英美烟公司總理 有限英國公司

本堂精選地道藥材自製各種丸散膏丹發售以來效驗卓著四遠馳名凡購服者沉痾立起百發百中所製藥品均經官府化驗准予專售又蒙國貨展覽會發給一等獎牌獎章藥料之眞聲譽之隆自不待言凡我病苦同胞曷速購服幸勿以尋常凡品視之也○茲將各種品名列後

滋補衛生丸 開胃消食丸 乾坤百補膏 參茸虎骨酒

神效活絡丸 時症保疫丸 熊油虎骨膏 祛風活血酒

獨步女金丹 跌打損傷丸 溫腎湧泉膏 跌打損傷酒

萬應保赤丹 九製益毋丸 小兒化痞膏 補腎百子酒

其餘藥品繁多不及細載詳於本堂仿單諸君賜顧函索即寄北京中慶餘堂啓

代理處奉天城內 中西大藥房

頑癬 脚氣 皮膚病 一盒保好

愛膚 專治 頑癬 脚氣 陰囊頑癬 金錢癬

愛膚膏 疥癬 鵝掌 風疹 濕疹 凍瘡 火傷 創傷 擦傷 陰毛虱 脫毒 牴(生雞眼) 蟲咬傷 靴傷 褥瘡 酒刺 粉刺 面皰 陰部潰瘍 陰部痒 疹 雀斑 耳瘡 頭瘡 汗疹 丹毒 潰瘍 口瘡 糟鼻子 鼻瘡 細疹 剃刀瘡 胎毒瘡 肛門瘡 痔瘡 此外皮膚病諸症一搽立好効驗如神

藥價大盒大洋三角二角 每打洋參元 小盒大洋一角二分 每打大洋一元

發售本舖 大阪淸水谷 順和堂大藥房 各埠大藥房均有代售

△往北京 △往南滿 △大連旅順間 朝鮮線(日本時刻)